



Regione
Lombardia

REPUBBLICA ITALIANA

BOLLETTINO UFFICIALE

SOMMARIO

C) GIUNTA REGIONALE E ASSESSORI

Deliberazione Giunta regionale 24 aprile 2012 - n. IX/3338

Integrazione al documento tecnico di accompagnamento al "Bilancio di previsione per l'esercizio finanziario 2012 e bilancio pluriennale 2012/2014 a legislazione vigente e programmatico" per adeguamento al IV livello del piano dei conti ai fini della sperimentazione ex art. 36 del d.lgs 118/2011 in materia di armonizzazione dei bilanci 2

D) ATTI DIRIGENZIALI

Giunta Regionale

Presidenza

Comunicato regionale 26 aprile 2012 - n. 47

Direzione centrale Affari istituzionali e legislativo - Nomine e designazioni di competenza della Giunta regionale: Consiglio di Gestione di Infrastrutture Lombarde s.p.a. 15

Decreto dirigente unità organizzativa 24 aprile 2012 - n. 3605

Direzione centrale Programmazione integrata - Organismo pagatore regionale - OCM vitivinicolo - Reg. (CE) 1234/2007 - Approvazione del manuale delle procedure e dei controlli per la misura "Assicurazione del raccolto". 16

D.G. Sanità

Decreto direttore generale 23 aprile 2012 - n. 3546

Aggiornamento del documento avente ad oggetto "Percorso diagnostico terapeutico (PDT) del paziente affetto da malattia HIV/AIDS" approvato con decreto del direttore generale sanità n. 7458 del 5 agosto 2011 21

D.G. Istruzione, formazione e cultura

Comunicato regionale 24 aprile 2012 - n. 46

D.g.r. 22 febbraio 2012 - n. IX/3039 «Approvazione del piano di organizzazione della rete delle istituzioni scolastiche per l'a.s. 2012/2013 (d.p.r. 233/98)» 29

D.G. Commercio, turismo e servizi

Decreto direttore generale 24 aprile 2012 - n. 3590

Iscrizione all'elenco di cui al paragrafo 4 comma 6 della d.g.r. 28 ottobre 2009 n. 10397 dei distretti del commercio che hanno concorso con esito positivo al bando di finanziamento previsto con d.g.r. 15 dicembre 2010, n.993 (3° gruppo) 30

D.G. Territorio e urbanistica

Decreto direttore generale 24 aprile 2012 - n. 3620

Legge regionale n. 25/2011 art. 2 - Modifica schede atto ricognizione di cui alle linee guida approvate con d.g.r. n. 3121/2012. 31

Serie Ordinaria n. 18 - Giovedì 03 maggio 2012

C) GIUNTA REGIONALE E ASSESSORI

D.g.r. 24 aprile 2012 - n. IX/3338**Integrazione al documento tecnico di accompagnamento al "Bilancio di previsione per l'esercizio finanziario 2012 e bilancio pluriennale 2012/2014 a legislazione vigente e programmatico" per adeguamento al IV livello del piano dei conti ai fini della sperimentazione ex art. 36 del d.lgs 118/2011 in materia di armonizzazione dei bilanci**

LA GIUNTA REGIONALE

Visto l'articolo 57 dello Statuto;

Visto il decreto legislativo 28 marzo 2000, n. 76;

Visto il d.lgs.118/2011 «Disposizioni in materia di armonizzazione dei sistemi contabili e degli schemi di bilancio delle Regioni, degli enti locali ed i loro organismi, a norma degli articoli 1 e 2 della l.42/2009»;

Richiamato, in particolare, l'art. 36 «Sperimentazione» del suddetto d.lgs.;

Visto il d.p.c.m. «Sperimentazione della disciplina concernente i sistemi contabili e gli schemi di bilancio delle Regioni, degli enti locali e dei loro enti ed organismi, di cui all'articolo 36 del decreto legislativo 23 giugno 2011, n.118», approvato il 28 dicembre 2011;

Vista la legge regionale 31 marzo 1978, n. 34 e successive modificazioni e integrazioni;

Vista la l.r n. 26 del 29 dicembre 2011, «Bilancio di previsione per l'esercizio finanziario 2012 e bilancio pluriennale 2012/2014 a legislazione vigente e programmatico»;

Vista la Risoluzione concernente il Documento Strategico Annuale 2012 approvato con deliberazione del Consiglio Regionale n. IX/0276 dell'8 novembre 2011;

Visti gli stanziamenti del «Bilancio di previsione per l'esercizio finanziario 2012 e bilancio pluriennale 2012/2014» a legislazione vigente e programmatico approvato con legge regionale n° 26 del 29 dicembre ;

Visto il «Documento tecnico di accompagnamento al 'Bilancio di previsione per l'esercizio finanziario 2012 e bilancio pluriennale 2012/2014 a legislazione vigente e programmatico', approvato con d.g.r. 2846 del 29 dicembre 2012 con il quale si è provveduto al primo adeguamento al IV livello del nuovo piano dei conti finanziario relativo alla sperimentazione di cui all'art. 36 del d.lgs. 118/2011;

Preso atto della necessità di procedere con l'ulteriore progressivo adeguamento dei capitoli di bilancio al IV livello piano dei conti finanziario relativo alla sperimentazione di cui all'art. 36 del d.lgs. 118/2011;

Ritenuto pertanto di approvare la riclassificazione dei capitoli di bilancio e la suddivisione dei relativi stanziamenti di cui all'Allegato A, parte integrante e sostanziale della presente deliberazione;

Ad unanimità dei voti espressi nelle forme di legge;

DELIBERA

1. di approvare, ad integrazione del «Documento tecnico di accompagnamento al 'Bilancio di previsione per l'esercizio finanziario 2012 e bilancio pluriennale 2012/2014 a legislazione vigente e programmatico', l'Allegato A, parte integrante e sostanziale della presente deliberazione, recante la riclassificazione dei capitoli di bilancio e la suddivisione dei relativi stanziamenti ai fini dell'adeguamento al IV livello piano dei conti finanziario per la sperimentazione di cui all'art. 36 del d.lgs. 118/2011;

2. di trasmettere la presente deliberazione con i relativi allegati al Consiglio regionale per opportuna conoscenza;

3. di disporre la pubblicazione della presente deliberazione sul Bollettino Ufficiale della Regione Lombardia.

Il segretario: Marco Pilloni

ENTRATE**AD PROGRAMMAZIONE INTEGRATA**

Capitolo Origine/ Capitolo Nuovo	Numero capitolo	Descrizione capitolo	Competenza 2012	Cassa 2012	Competenza 2013	Competenza 2014
O	000203	TASSA SULLE CONCESSIONI REGIONALI	-10.000.000,00	-11.574.856,05	-10.000.000,00	-10.000.000,00
N	007926	TASSA SULLE CONCESSIONI REGIONALI IN MATERIA DI CACCIA E PESCA	7.500.000,00	7.500.000,00	7.500.000,00	7.500.000,00
N	007927	TASSA SULLE CONCESSIONI REGIONALI IN MATERIE DIVERSE	2.500.000,00	2.500.000,00	2.500.000,00	2.500.000,00

SPESE**AB RELAZIONI ESTERNE, INTERNAZIONALI E COMUNICAZIONE**

Capitolo Origine/ Capitolo Nuovo	Numero capitolo	Descrizione capitolo	Competenza 2012	Cassa 2012	Competenza 2013	Competenza 2014
O	002960	SPESE PER CANONI, ABBONAMENTI A GIORNALI E AD AGENZIE GIORNALISTICHE, SERVIZI MULTIMEDIALI RASSEGNA STAMPA	-1.244.027,00	-1.104.783,92	-1.277.275,00	-916.922,00
N	007774	CANONI, ABBONAMENTI AD AGENZIE GIORNALISTICHE, SERVIZI MULTIMEDIALI, RASSEGNA STAMPA PER IL FUNZIONAMENTO DELL'AGENZIA DI STAMPA	1.191.027,00	1.191.027,00	1.277.275,00	916.922,00
N	007775	ACQUISTO DI GIORNALI E RIVISTE PER L'AGENZIA DI STAMPA	53.000,00	53.000,00	0,00	0,00
O	004989	PROMOZIONI DI INIZIATIVE DI INFORMAZIONE, FORMAZIONE E RICERCA SULLE PARI OPPORTUNITA'	-40.000,00	-31.250,00	0,00	0,00
N	007776	PROMOZIONE DI INIZIATIVE DI INFORMAZIONE, FORMAZIONE E RICERCA SULLE PARI OPPORTUNITA' SVOLTE DA AMMINISTRAZIONI LOCALI	20.000,00	20.000,00	0,00	0,00
N	007777	PROMOZIONE DI INIZIATIVE DI INFORMAZIONE, FORMAZIONE E RICERCA SULLE PARI OPPORTUNITA' SVOLTE DA ISTITUZIONI SOCIALI PRIVATE ED ASSOCIAZIONISMO FEMMINILE	20.000,00	20.000,00	0,00	0,00

AC ORGANIZZAZIONE, PERSONALE, PATRIMONIO E SISTEMA INFORMATIVO

Capitolo Origine/ Capitolo Nuovo	Numero capitolo	Descrizione capitolo	Competenza 2012	Cassa 2012	Competenza 2013	Competenza 2014
O	003633	SPESE NOTARILI, ONERI FISCALI ED ALTRI ONERI PER ACQUISIZIONI E CESSIONI IMMOBILIARI, NONCHE' SPESE PER PERIZIE, FRAZIONAMENTI ED AGGIORNAMENTI CATASTALI DI IMMOBILI REGIONALI	-350.000,00	-594.737,70	-350.000,00	-350.000,00
N	007900	PERIZIE, FRAZIONAMENTI E AGGIORNAMENTI CATASTALI DI IMMOBILI REGIONALI	280.000,00	280.000,00	280.000,00	280.000,00
N	007901	ONERI NOTARILI, FISCALI E DI ALTRA NATURA PER ACQUISIZIONI E CESSIONI IMMOBILIARI	70.000,00	70.000,00	70.000,00	70.000,00
O	003634	ACQUISTO BENI IMMOBILI, UNIVERSALITA' DEI BENI MOBILI E ATTIVITA' CONNESSE ALL'ACQUISIZIONE E REALIZZAZIONE NUOVA SEDE	-20.600.000,00	-5.636.827,17	-10.000.000,00	-10.000.000,00
N	007902	ACQUISTO BENI IMMOBILI E ATTIVITA' CONNESSE ALLA REALIZZAZIONE DELLA NUOVA SEDE	20.500.000,00	20.500.000,00	9.985.000,00	9.985.000,00
N	007903	MANTENIMENTO DI BENI IMMOBILI DI VALORE CULTURALE, STORICO ED ARTISTICO	100.000,00	100.000,00	15.000,00	15.000,00

Serie Ordinaria n. 18 - Giovedì 03 maggio 2012

Capitolo Origine/ Capitolo Nuovo	Numero capitolo	Descrizione capitolo	Competenza 2012	Cassa 2012	Competenza 2013	Competenza 2014
O	004153	SPESE PER IMPOSTE, TASSE, TRIBUTI, SANZIONI AMMINISTRATIVE ED ONERI ACCESSORI, RELATIVI ALLA GESTIONE DEI LOCALI UTILIZZATI DALLA GIUNTA REGIONALE E DEGLI IMMOBILI DI PROPRIETA' REGIONALE NON UTILIZZATI PER IL FUNZIONAMENTO ISTITUZIONALE DELLA STRUTTURA REGIONALE	-1.200.000,00	-1.028.183,07	-1.200.000,00	-1.200.000,00
N	007906	IMPOSTE, SANZIONI AMMINISTRATIVE ED ONERI ACCESSORI, RELATIVI ALLA GESTIONE DEI LOCALI UTILIZZATI DALLA GIUNTA REGIONALE E DEGLI IMMOBILI DI PROPRIETA' REGIONALE NON UTILIZZATI PER IL FUNZIONAMENTO ISTITUZIONALE DELLA STRUTTURA REGIONALE	551.205,28	551.205,28	598.700,00	598.700,00
N	007907	TASSA SMALTIMENTO RIFIUTI SOLIDI URBANI RELATIVA AD IMMOBILI REGIONALI	648.794,72	648.794,72	601.300,00	601.300,00
O	006566	SPESA PER LA SORVEGLIANZA SANITARIA E FORMAZIONE DEL PERSONALE DELLA GIUNTA REGIONALE PER GLI OBBLIGHI A CARICO DEL DATORE DI LAVORO AI SENSI DEI DD. LGSS. 626/94 E 242/96	-1.000.000,00	-967.961,89	-1.000.000,00	-1.000.000,00
N	007908	SORVEGLIANZA SANITARIA RELATIVA AL PERSONALE DIPENDENTE	100.000,00	100.000,00	100.000,00	100.000,00
N	007909	FORMAZIONE DEL PERSONALE DELLA GIUNTA REGIONALE PER GLI OBBLIGHI A CARICO DEL DATORE DI LAVORO AI SENSI DEI DD. LGSS. 626/94 E 242/96	900.000,00	900.000,00	900.000,00	900.000,00
O	002747	ACQUISIZIONE HARDWARE, SOFTWARE E SERVIZI A SUPPORTO DELLA GESTIONE E MANUTENZIONE SISTEMA INFORMATIVO REGIONALE	-32.474.290,00	-28.565.533,95	-32.474.290,00	-32.474.290,00
N	007898	ACQUISIZIONE SERVIZI A SUPPORTO DELLA GESTIONE E MANUTENZIONE SISTEMA INFORMATIVO REGIONALE	31.573.890,00	31.573.890,00	31.573.890,00	31.573.890,00
N	007899	ACQUISIZIONE LICENZE D'USO PER SOFTWARE	900.400,00	900.400,00	900.400,00	900.400,00

AD PROGRAMMAZIONE INTEGRATA

Capitolo Origine/ Capitolo Nuovo	Numero capitolo	Descrizione capitolo	Competenza 2012	Cassa 2012	Competenza 2013	Competenza 2014
O	000348	SPESE PER IL SERVIZIO DI TESORERIA REGIONALE	-500.000,00	-478.431,79	-500.000,00	-500.000,00
N	007910	ONERI PER IL SERVIZIO DI TESORERIA REGIONALE	25.000,00	25.000,00	25.000,00	25.000,00
N	007911	SPESE POSTALI E VALORI BOLLATI PER IL SERVIZIO DI TESORERIA REGIONALE	475.000,00	475.000,00	475.000,00	475.000,00
O	000541	SPESE PER IL PAGAMENTO DELLA QUOTA INTERESSI DI AMMORTAMENTO DEI MUTUI E PRESTITI	-90.126.840,70	-90.126.840,70	-134.850.845,76	-152.422.352,60
N	007912	INTERESSI PASSIVI PER AMMORTAMENTO DI MUTUI E PRESTITI	82.798.216,98	82.798.216,98	128.084.882,56	146.195.275,81
N	007913	INTERESSI PASSIVI SU BOND LOMBARDIA	7.328.623,72	7.328.623,72	6.765.963,20	6.227.076,79
O	000668	SPESE PER IL PAGAMENTO DELLA QUOTA CAPITALE DI AMMORTAMENTO DEI MUTUI E PRESTITI	-54.213.936,12	-54.213.936,12	-69.588.331,06	-92.016.824,23
N	007914	RIMBORSO QUOTA CAPITALE MUTUI E ALTRI FINANZIAMENTI A MEDIO LUNGO TERMINE	44.150.806,74	44.150.806,74	58.962.541,16	80.852.147,91
N	007915	RIMBORSO QUOTA CAPITALE DEL BOND LOMBARDIA	10.063.129,38	10.063.129,38	10.625.789,90	11.164.676,32
O	004297	SPESE PER IL PAGAMENTO DEI CONTRIBUTI PREVIDENZIALI E DELL'IRAP A CARICO DELLA REGIONE SU COMPENSI CORRISPOSTI A LAVORATORI AUTONOMI	-200.000,00	-13.186,05	-200.000,00	-200.000,00
N	007916	IRAP A CARICO DELLA REGIONE SU COMPENSI CORRISPOSTI A LAVORATORI AUTONOMI	140.000,00	140.000,00	140.000,00	140.000,00
N	007917	CONTRIBUTI PREVIDENZIALI A CARICO DELLA REGIONE SU COMPENSI CORRISPOSTI A LAVORATORI AUTONOMI	60.000,00	60.000,00	60.000,00	60.000,00
O	004850	I.V.A. A DEBITO DELLA REGIONE DA VERSARE ALL'ERARIO	-200.000,00	-274.150,93	-200.000,00	-200.000,00
N	007922	VERSAMENTI I.V.A. A DEBITO A CARICO DELLA REGIONE	80.000,00	80.000,00	80.000,00	80.000,00

Capitolo Origine/ Capitolo Nuovo	Numero capitolo	Descrizione capitolo	Competenza 2012	Cassa 2012	Competenza 2013	Competenza 2014
N	007923	VERSAMENTI I.V.A. A DEBITO PER LE GESTIONI COMMERCIALI	120.000,00	120.000,00	120.000,00	120.000,00
O	004846	RISCOSSIONE E CONTROLLO DEI TRIBUTI REGIONALI	-20.500.000,00	-16.029.527,95	-20.500.000,00	-20.500.000,00
N	007918	ASSISTENZA TECNICO-INFORMATICA PER ATTIVITÀ DI RISCOSSIONE E CONTROLLO DEI TRIBUTI REGIONALI	6.450.000,00	6.450.000,00	6.450.000,00	6.450.000,00
N	007919	SERVIZI AMMINISTRATIVI PER ATTIVITÀ DI RISCOSSIONE E CONTROLLO DEI TRIBUTI REGIONALI	13.117.487,33	13.117.487,33	13.117.487,33	13.117.487,33
N	007920	UTENZE E CANONI PER ATTIVITÀ DI RISCOSSIONE E CONTROLLO DEI TRIBUTI REGIONALI	532.512,67	532.512,67	532.512,67	532.512,67
N	007921	SERVIZI FINANZIARI PER ATTIVITÀ DI RISCOSSIONE E CONTROLLO DEI TRIBUTI REGIONALI	400.000,00	400.000,00	400.000,00	400.000,00
—	000736	FONDO DI RISERVA DEL BILANCIO DI CASSA	0,00	22.834.938,30	0,00	0,00

AE COORDINAMENTO SEDI TERRITORIALI

Capitolo Origine/ Capitolo Nuovo	Numero capitolo	Descrizione capitolo	Competenza 2012	Cassa 2012	Competenza 2013	Competenza 2014
O	000360	SPESE PER L'ESPLETAMENTO DEI REFERENDUM POPOLARI	-18.000,00	-16.084,20	0,00	0,00
N	007778	BENI DI CONSUMO OCCORRENTI ALL'ESPLETAMENTO DEI REFERENDUM POPOLARI	5.000,00	5.000,00	0,00	0,00
N	007779	TRASFERIMENTI AGLI ENTI LOCALI PER L'ESPLETAMENTO DEI REFERENDUM POPOLARI	13.000,00	13.000,00	0,00	0,00

D1 SEMPLIFICAZIONE E DIGITALIZZAZIONE

Capitolo Origine/ Capitolo Nuovo	Numero capitolo	Descrizione capitolo	Competenza 2012	Cassa 2012	Competenza 2013	Competenza 2014
O	005383	CONTRIBUTO STRAORDINARIO ALLE FORME ASSOCIATIVE DI FUNZIONI E SERVIZI	-1.431.596,00	-830.957,60	-1.100.000,00	-1.100.000,00
N	007780	CONTRIBUTI PER INVESTIMENTI ALLE GESTIONI ASSOCIATE DI SERVIZI COMUNALI	1.331.596,00	1.331.596,00	1.100.000,00	1.100.000,00
N	007781	IMPLEMENTAZIONE DI INFRASTRUTTURE ABILITANTI LA GESTIONE ASSOCIATA DEI SERVIZI COMUNALI	100.000,00	100.000,00	0,00	0,00
O	006570	INTERVENTI DI SVILUPPO DELL'ECONOMIA DI RETE NELL'AMBITO DELLA PUBBLICA AMMINISTRAZIONE	-547.178,53	0,00	-121.991,46	0,00
N	007782	PROGETTAZIONE E SVILUPPO DI SERVIZI PER LA PUBBLICA AMMINISTRAZIONE	408.178,53	408.178,53	92.461,46	0,00
N	007783	INTERVENTI PER LO SVILUPPO DELL'INTEROPERABILITÀ E LA DIGITALIZZAZIONE DELLA PUBBLICA AMMINISTRAZIONE	139.000,00	139.000,00	29.530,00	0,00

F1 SISTEMI VERDI E PAESAGGIO

Capitolo Origine/ Capitolo Nuovo	Numero capitolo	Descrizione capitolo	Competenza 2012	Cassa 2012	Competenza 2013	Competenza 2014
O	004511	CONTRIBUTI PER LA GESTIONE, LA PIANIFICAZIONE E L'ESERCIZIO DELLE FUNZIONI AMMINISTRATIVE E DELEGATE IN MATERIA DI AREE NATURALI PROTETTE	-9.042.523,45	-8.311.679,25	-9.042.523,45	-9.042.523,45
N	007784	TRASFERIMENTI AGLI ENTI LOCALI PER LA GESTIONE, LA PIANIFICAZIONE E L'ESERCIZIO DELLE FUNZIONI AMMINISTRATIVE E DELEGATE IN MATERIA DI AREE NATURALI PROTETTE	8.982.523,45	8.982.523,45	8.982.523,45	8.982.523,45
N	007785	TRASFERIMENTI ALLE ISTITUZIONI SOCIALI PRIVATE PER LA GESTIONE, LA VALORIZZAZIONE, LA PROMOZIONE E L'ESERCIZIO DELLE FUNZIONI AMMINISTRATIVE E DELEGATE IN MATERIA DI AREE NATURALI PROTETTE	60.000,00	60.000,00	60.000,00	60.000,00

Serie Ordinaria n. 18 - Giovedì 03 maggio 2012

Capitolo Origine/ Capitolo Nuovo	Numero capitolo	Descrizione capitolo	Competenza 2012	Cassa 2012	Competenza 2013	Competenza 2014
O	004513	CONTRIBUTI IN CAPITALE PER INTERVENTI DI TUTELA E RIQUALIFICAZIONE AMBIENTALE, DI SVILUPPO DELLE ATTIVITA' SOSTENIBILI E DI FRUIZIONE, E PER L'ACQUISIZIONE DI AREE O DI BENI NELLE AREE PROTETTE REGIONALI E NEI PARCHI LOCALI DI INTERESSE SOVRACOMUNALE - INVESTIMENTI PUBBLICI	-5.996.000,00	0,00	0,00	0,00
N	007786	CONTRIBUTI AGLI ENTI LOCALI PER INTERVENTI DI TUTELA E RIQUALIFICAZIONE AMBIENTALE, DI SVILUPPO DELLE ATTIVITA' SOSTENIBILI E DI FRUIZIONE, E PER L'ACQUISIZIONE DI AREE O DI BENI NELLE AREE PROTETTE REGIONALI E NEI PARCHI LOCALI DI INTERESSE SOVRACOMUNALE	5.951.500,00	5.951.500,00	0,00	0,00
N	007787	CONTRIBUTI ALLE ISTITUZIONI SOCIALI PRIVATE PER INTERVENTI DI TUTELA E RIQUALIFICAZIONE AMBIENTALE, DI SVILUPPO DELLE ATTIVITA' SOSTENIBILI E DI FRUIZIONE, E PER L'ACQUISIZIONE DI AREE O DI BENI NELLE AREE PROTETTE REGIONALI E NEI PARCHI LOCALI DI INTERESSE SOVRACOMUNALE	44.500,00	44.500,00	0,00	0,00

G1 FAMIGLIA, CONCILIAZIONE, INTEGRAZIONE E SOLIDARIETA' SOCIALE

Capitolo Origine/ Capitolo Nuovo	Numero capitolo	Descrizione capitolo	Competenza 2012	Cassa 2012	Competenza 2013	Competenza 2014
O	002910	SPESE DIRETTE DELLA REGIONE PER INIZIATIVE SPERIMENTALI, RICERCHE IN CAMPO SOCIALE, CONSULENZE, ATTIVITA' DI COMUNICAZIONE E INFORMAZIONE IN CAMPO SOCIO-ASSISTENZIALE	-700.000,00	-763.536,11	-700.000,00	-700.000,00
N	007788	TRASFERIMENTI AGLI ENTI LOCALI PER INIZIATIVE SPERIMENTALI, PROGETTI E ATTIVITA' DI INFORMAZIONE E FORMAZIONE IN CAMPO SOCIO-ASSISTENZIALE	50.000,00	50.000,00	100.000,00	100.000,00
N	007789	TRASFERIMENTI ALLE ISTITUZIONI SOCIALI PRIVATE PER INIZIATIVE SPERIMENTALI, PROGETTI E ATTIVITA' DI INFORMAZIONE E FORMAZIONE IN CAMPO SOCIO-ASSISTENZIALE	50.000,00	50.000,00	50.000,00	50.000,00
N	007790	SERVIZI AMMINISTRATIVI IN CAMPO SOCIO-ASSISTENZIALE	200.000,00	200.000,00	200.000,00	200.000,00
N	007791	CONSULENZE IN CAMPO SOCIO-ASSISTENZIALE	50.000,00	50.000,00	50.000,00	50.000,00
N	007792	ATTIVITA' DI COMUNICAZIONE E INFORMAZIONE, ORGANIZZAZIONE DI EVENTI IN CAMPO SOCIO-ASSISTENZIALE	350.000,00	350.000,00	300.000,00	300.000,00
O	003974	CONTRIBUTI PER LA PROMOZIONE E LO SVILUPPO DELL'ASSOCIAZIONISMO NONCHE' PER LA TENUTA DEI REGISTRI PROVINCIALI E REGIONALE	-500.000,00	-894.506,40	-500.000,00	-500.000,00
N	007793	TRASFERIMENTI AGLI ENTI LOCALI PER LA PROMOZIONE E LO SVILUPPO DELL'ASSOCIAZIONISMO	404.000,00	404.000,00	404.000,00	400.000,00
N	007794	TRASFERIMENTI ALLE ISTITUZIONI SOCIALI PRIVATE PER LA PROMOZIONE E LO SVILUPPO DELL'ASSOCIAZIONISMO	96.000,00	96.000,00	96.000,00	100.000,00
O	005104	POTENZIAMENTO DEI SERVIZI SOCIO-EDUCATIVI PER LA PRIMA INFANZIA, AGEVOLAZIONI PER L'ACQUISTO DI STRUMENTI TECNOLOGICAMENTE AVANZATI PER DISABILI, FORMAZIONE E LA RIQUALIFICAZIONE DEL PERSONALE, INTERVENTI SOCIO-SANITARI E PROMOZIONE DELL' ASSOCIAZIONISMO FAMILIARE	-594.000,00	-662.378,62	-590.000,00	-590.000,00
N	007795	TRASFERIMENTI AGLI ENTI LOCALI PER IL SOSTEGNO AL SISTEMA DEI SERVIZI E INTERVENTI A FAVORE DELLE FAMIGLIE E PER INIZIATIVE SPERIMENTALI, PROGETTI E ATTIVITA' DI INFORMAZIONE E FORMAZIONE	100.000,00	100.000,00	100.000,00	100.000,00
N	007796	TRASFERIMENTI ALLE ISTITUZIONI SOCIALI PRIVATE PER IL SOSTEGNO AL SISTEMA DEI SERVIZI E INTERVENTI A FAVORE DELLE FAMIGLIE E PER INIZIATIVE SPERIMENTALI, PROGETTI E ATTIVITA' DI INFORMAZIONE E FORMAZIONE	100.000,00	100.000,00	100.000,00	100.000,00

Capitolo Origine/ Capitolo Nuovo	Numero capitolo	Descrizione capitolo	Competenza 2012	Cassa 2012	Competenza 2013	Competenza 2014
N	007797	CONSULENZE PER L'ATTUAZIONE DELLE DELLE POLITICHE REGIONALI A FAVORE DELLE FAMIGLIE	94.000,00	94.000,00	90.000,00	90.000,00
N	007798	ATTIVITA' DI COMUNICAZIONE E INFORMAZIONE, ORGANIZZAZIONE DI EVENTI PER L'ATTUAZIONE DELLE DELLE POLITICHE REGIONALI A FAVORE DELLE FAMIGLIE	300.000,00	300.000,00	300.000,00	300.000,00
O	005109	CONTRIBUTI PER IL POTENZIAMENTO DEI SERVIZI SOCIO-EDUCATIVI PER LA PRIMA INFANZIA, AGEVOLAZIONI PER L'ACQUISTO DI STRUMENTI TECNOLOGICAMENTE AVANZATI PER DISABILI, PER LA FORMAZIONE E LA RIQUALIFICAZIONE DEL PERSONALE, PER INTERVENTI SOCIO-SANITARI E PER LA PROMOZIONE DELL'ASSOCIAZIONISMO FAMILIARE	-10.000.000,00	-9.756.476,46	-10.000.000,00	-10.000.000,00
N	007799	TRASFERIMENTI AGLI ENTI LOCALI PER IL SOSTEGNO DEL SISTEMA DEI SERVIZI E INTERVENTI A FAVORE DELLE FAMIGLIE E PER INIZIATIVE SPERIMENTALI, PROGETTI E ATTIVITA' DI INFORMAZIONE E FORMAZIONE, AGEVOLAZIONI PER L'ACQUISTO DI STRUMENTI TECNOLOGICAMENTE AVANZATI PER DISABILI	2.500.000,00	2.500.000,00	3.000.000,00	3.000.000,00
N	007800	TRASFERIMENTI ALLE ISTITUZIONI SOCIALI PRIVATE PER PER IL SOSTEGNO DEL SISTEMA DEI SERVIZI E INTERVENTI A FAVORE DELLE FAMIGLIE E PER INIZIATIVE SPERIMENTALI, PROGETTI E ATTIVITA' DI INFORMAZIONE	500.000,00	500.000,00	2.000.000,00	2.000.000,00
N	007801	TRASFERIMENTI ALLE FAMIGLIE PER INTERVENTI DI SOSTEGNO DELLA MATERNITA' E DELLA NATALITA'	7.000.000,00	7.000.000,00	5.000.000,00	5.000.000,00
O	005305	SPESE PER LA TUTELA E ASSISTENZA DELLE PERSONE RISTRETTE NEGLI ISTITUTI PENITENZIARI DELLA REGIONE LOMBARDIA	-3.500.000,00	-4.855.461,11	-3.500.000,00	-3.500.000,00
N	007802	TRASFERIMENTI AGLI ENTI LOCALI PER INTERVENTI DI TUTELA E ASSISTENZA DELLE PERSONE RISTRETTE NEGLI ISTITUTI PENITENZIARI DELLA REGIONE LOMBARDIA	3.100.000,00	3.100.000,00	3.100.000,00	3.100.000,00
N	007803	TRASFERIMENTI ALLE ISTITUZIONI SOCIALI PRIVATE PER INTERVENTI DI TUTELA E ASSISTENZA DELLE PERSONE RISTRETTE NEGLI ISTITUTI PENITENZIARI DELLA REGIONE LOMBARDIA	400.000,00	400.000,00	400.000,00	400.000,00
O	006557	RIMBORSO AGLI ENTI PRIVATI INTERESSATI DEGLI ONERI SOSTENUTI PER LE TRASFORMAZIONI TECNICHE DEI CENTRALINI TELEFONICI PER NON VEDENTI	-90.000,00	-61.076,03	-90.000,00	0,00
N	007804	CONTRIBUTI ALLE IMPRESE PER GLI ONERI SOSTENUTI PER LE TRASFORMAZIONI TECNICHE DEI CENTRALINI TELEFONICI PER NON VEDENTI	45.000,00	45.000,00	45.000,00	0,00
N	007805	CONTRIBUTI ALLE ISTITUZIONI SOCIALI PRIVATE PER GLI ONERI SOSTENUTI PER LE TRASFORMAZIONI TECNICHE DEI CENTRALINI TELEFONICI PER NON VEDENTI	45.000,00	45.000,00	45.000,00	0,00

L1 ISTRUZIONE, FORMAZIONE E CULTURA

Capitolo Origine/ Capitolo Nuovo	Numero capitolo	Descrizione capitolo	Competenza 2012	Cassa 2012	Competenza 2013	Competenza 2014
O	003553	CONTRIBUTI ALLE UNIVERSITÀ, ALLE ISTITUZIONI DELL'AFAM E ALLE SCUOLE SUPERIORI PER MEDIATORI LINGUISTICI, O AI SOGGETTI PUBBLICI O AI CONSORZI PUBBLICI INTERUNIVERSITARI, PER LE SPESE DI GESTIONE DEI SERVIZI PER IL DIRITTO ALLO STUDIO UNIVERSITARIO	-29.122.777,36	-26.210.499,62	-29.617.864,57	-30.121.368,26
N	007808	TRASFERIMENTI AGLI ENTI LOCALI PER LA GESTIONE DEI SERVIZI RELATIVI AL DIRITTO ALLO STUDIO UNIVERSITARIO	29.028.020,89	29.028.020,89	29.521.497,00	30.023.362,68
N	007809	TRASFERIMENTI ALLE IMPRESE PER LA GESTIONE DEI SERVIZI RELATIVI AL DIRITTO ALLO STUDIO UNIVERSITARIO	76.606,42	76.606,42	77.908,73	79.233,18
N	007810	TRASFERIMENTI ALLE ISTITUZIONI SOCIALI PRIVATE PER LA GESTIONE DEI SERVIZI RELATIVI AL DIRITTO ALLO STUDIO UNIVERSITARIO	18.150,05	18.150,05	18.458,84	18.772,40

Serie Ordinaria n. 18 - Giovedì 03 maggio 2012

Capitolo Origine/ Capitolo Nuovo	Numero capitolo	Descrizione capitolo	Competenza 2012	Cassa 2012	Competenza 2013	Competenza 2014
O	003554	SPESE PER LE AZIONI DIRETTE DELLA REGIONE PER IL DIRITTO ALLO STUDIO UNIVERSITARIO E PER IL FUNZIONAMENTO DELL'OSSERVATORIO REGIONALE PER IL DIRITTO ALLO STUDIO UNIVERSITARIO	-1.418.000,00	-1.252.200,00	-1.418.000,00	0,00
N	007811	TRASFERIMENTI AGLI ENTI LOCALI PER AZIONI DIRETTE DELLA REGIONE IN MATERIA DI DIRITTO ALLO STUDIO UNIVERSITARIO E PER IL FUNZIONAMENTO DEL COMPETENTE OSSERVATORIO REGIONALE	1.406.317,25	1.406.317,25	1.406.317,25	0,00
N	007812	TRASFERIMENTI ALLE IMPRESE PER AZIONI DIRETTE DELLA REGIONE IN MATERIA DI DIRITTO ALLO STUDIO UNIVERSITARIO E PER IL FUNZIONAMENTO DEL COMPETENTE OSSERVATORIO REGIONALE	9.911,54	9.911,54	9.911,54	0,00
N	007813	TRASFERIMENTI ALLE ISTITUZIONI SOCIALI PRIVATE PER AZIONI DIRETTE DELLA REGIONE IN MATERIA DI DIRITTO ALLO STUDIO UNIVERSITARIO E PER IL FUNZIONAMENTO DEL COMPETENTE OSSERVATORIO REGIONALE	1.771,21	1.771,21	1.771,21	0,00
O	005461	SPESE PER IL DIRITTO DOVERE DI ISTRUZIONE E FORMAZIONE	-71.153.000,00	-62.738.077,37	-71.153.000,00	0,00
N	007820	TRASFERIMENTI ALLE AMMINISTRAZIONI CENTRALI DELLO STATO PER IL DIRITTO DOVERE DI ISTRUZIONE E FORMAZIONE	253.000,00	253.000,00	253.000,00	0,00
N	007821	TRASFERIMENTI AGLI ENTI LOCALI PER IL DIRITTO DOVERE DI ISTRUZIONE E FORMAZIONE	12.947.475,84	12.947.475,84	12.947.475,84	0,00
N	007822	TRASFERIMENTI ALLE IMPRESE PER IL DIRITTO DOVERE DI ISTRUZIONE E FORMAZIONE	53.494.431,72	53.494.431,72	53.494.431,72	0,00
N	007905	TRASFERIMENTI ALLE ISTITUZIONI SOCIALI PRIVATE PER IL DIRITTO DOVERE DI ISTRUZIONE E FORMAZIONE	4.458.092,44	4.458.092,44	4.458.092,44	0,00
O	007380	ONERI PER LA REALIZZAZIONE DI INFRASTRUTTURE PER AZIONI REGIONALI PER LA PROMOZIONE DELL'ECCELLENZA.	-3.500.000,00	-969.586,56	0,00	0,00
N	007823	CONTRIBUTI ALLE AMMINISTRAZIONI CENTRALI DELLO STATO PER LA REALIZZAZIONE DI INFRASTRUTTURE INERENTI AZIONI REGIONALI PER LA PROMOZIONE DELL'ECCELLENZA	100.000,00	100.000,00	0,00	0,00
N	007824	CONTRIBUTI AGLI ENTI LOCALI PER LA REALIZZAZIONE DI INFRASTRUTTURE INERENTI AZIONI REGIONALI PER LA PROMOZIONE DELL'ECCELLENZA	1.000.000,00	1.000.000,00	0,00	0,00
N	007825	CONTRIBUTI ALLE IMPRESE PER LA REALIZZAZIONE DI INFRASTRUTTURE INERENTI AZIONI REGIONALI PER LA PROMOZIONE DELL'ECCELLENZA	1.150.000,00	1.150.000,00	0,00	0,00
N	007826	CONTRIBUTI ALLE ISTITUZIONI SOCIALI PRIVATE PER LA REALIZZAZIONE DI INFRASTRUTTURE INERENTI AZIONI REGIONALI PER LA PROMOZIONE DELL'ECCELLENZA	1.250.000,00	1.250.000,00	0,00	0,00
O	007395	SPESE PER LE ATTIVITA' DI ECCELLENZA NELLO SVILUPPO DEL CAPITALE UMANO	-7.000.000,00	-6.310.404,59	-2.000.000,00	0,00
N	007827	SERVIZI AMMINISTRATIVI RELATIVI AD ATTIVITA' DI ECCELLENZA NELLO SVILUPPO DEL CAPITALE UMANO	142.000,00	142.000,00	0,00	0,00
N	007828	TRASFERIMENTI ALLE AMMINISTRAZIONI CENTRALI DELLO STATO PER ATTIVITA' DI ECCELLENZA NELLO SVILUPPO DEL CAPITALE UMANO	150.000,00	150.000,00	0,00	0,00
N	007829	TRASFERIMENTI AGLI ENTI LOCALI PER ATTIVITA' DI ECCELLENZA NELLO SVILUPPO DEL CAPITALE UMANO	790.000,00	790.000,00	0,00	0,00
N	007830	TRASFERIMENTI ALLE IMPRESE PER ATTIVITA' DI ECCELLENZA NELLO SVILUPPO DEL CAPITALE UMANO	2.091.000,00	2.091.000,00	2.000.000,00	0,00
N	007831	TRASFERIMENTI ALLE ISTITUZIONI SOCIALI PRIVATE PER ATTIVITA' DI ECCELLENZA NELLO SVILUPPO DEL CAPITALE UMANO	3.827.000,00	3.827.000,00	0,00	0,00
O	002021	CONTRIBUTI A FAVORE DELLE BIBLIOTECHE DI INTERESSE LOCALE E DEGLI ARCHIVI STORICI DI PERTINENZA DEGLI ENTI LOCALI	-337.500,00	-254.495,06	-112.500,00	0,00

Capitolo Origine/ Capitolo Nuovo	Numero capitolo	Descrizione capitolo	Competenza 2012	Cassa 2012	Competenza 2013	Competenza 2014
N	007806	TRASFERIMENTI AGLI ENTI LOCALI PER LE BIBLIOTECHE DI INTERESSE LOCALE E GLI ARCHIVI STORICI DI PERTINENZA DEGLI ENTI	168.750,00	168.750,00	56.250,00	0,00
N	007807	TRASFERIMENTI ALLE ISTITUZIONI SOCIALI PRIVATE PER LE BIBLIOTECHE DI INTERESSE LOCALE E GLI ARCHIVI STORICI DI PERTINENZA DEGLI ENTI LOCALI	168.750,00	168.750,00	56.250,00	0,00
O	007258	INTERVENTI REGIONALI PER LO SPETTACOLO	-167.000,00	-91.825,00	-167.000,00	-167.000,00
N	007924	PARTECIPAZIONE AL PROGETTO INTERREGIONALE ORMA	7.000,00	7.000,00	7.000,00	7.000,00
N	007925	INTERVENTO REGIONALE PER IL CENTRO TEATRALE BRESCIANO	160.000,00	160.000,00	160.000,00	160.000,00
O	004546	SPESE PER LA CONOSCENZA, LA RILEVAZIONE, LA TUTELA E LA VALORIZZAZIONE DEL PATRIMONIO LIBRARIO E DOCUMENTARIO DELLE BIBLIOTECHE, PER LA CATALOGAZIONE E L'INFORMAZIONE BIBLIOGRAFICA, PER LA RILEVAZIONE DEI DATI ATTINENTI ALL'ORGANIZZAZIONE BIBLIOTECARIA, PER IL FUNZIONAMENTO DELLA BIBLIOTECA REGIONALE SPECIALIZZATA IN BIBLIOTECONOMIA, PER LA FORMAZIONE DEL PERSONALE DELLE BIBLIOTECHE E DEGLI ARCHIVI STORICI E PER SPESE URGENTI	-250.000,00	-219.351,57	-250.000,00	-250.000,00
N	007814	ACQUISTO RACCOLTE LIBRARIE COSTITUENTI L'ARCHIVIO EDITORIALE REGIONALE.	10.000,00	10.000,00	10.000,00	10.000,00
N	007815	FORMAZIONE DEL PERSONALE IN AMBITO BIBLIOTECARIO	30.000,00	30.000,00	30.000,00	30.000,00
N	007816	ACQUISIZIONE DI SERVIZI PUBBLICITARI E DI RAPPRESENTANZA PER LE ATTIVITA' DI CONOSCENZA, RILEVAZIONE, TUTELA E VALORIZZAZIONE DEL PATRIMONIO LIBRARIO E DOCUMENTARIO DELLE BIBLIOTECHE	55.000,00	55.000,00	55.000,00	55.000,00
N	007817	ACCORDO CON LA FONDAZIONE BIBLIOTECA EUROPEA DI INFORMAZIONE E CULTURA (B.E.I.C.) PER LA PRODUZIONE EDITORIALE DELLA LOMBARDIA	100.000,00	100.000,00	100.000,00	100.000,00
N	007818	TRASFERIMENTI ALLE ISTITUZIONI SOCIALI PRIVATE PER LA CONOSCENZA, LA RILEVAZIONE, LA TUTELA E LA VALORIZZAZIONE DEL PATRIMONIO LIBRARIO E DOCUMENTARIO DELLE BIBLIOTECHE	30.000,00	30.000,00	30.000,00	30.000,00
N	007819	REALIZZAZIONE DI PROGETTI DI ARCHIVIAZIONE E CATALOGAZIONE CON LE UNIVERSITA'	25.000,00	25.000,00	25.000,00	25.000,00

M1 AGRICOLTURA

Capitolo Origine/ Capitolo Nuovo	Numero capitolo	Descrizione capitolo	Competenza 2012	Cassa 2012	Competenza 2013	Competenza 2014
O	004636	SPESE PER LA COSTITUZIONE DEL SISTEMA INFORMATIVO AGRICOLO E FORESTALE DELLA REGIONE LOMBARDIA E DELLA RETE INFORMATICA AGRICOLA INTERPROVINCIALE	-2.000.000,00	-760.694,14	-2.000.000,00	-2.000.000,00
N	007832	COSTITUZIONE DEL SISTEMA INFORMATIVO AGRICOLO E FORESTALE DELLA REGIONE LOMBARDIA E DELLA RETE INFORMATICA AGRICOLA INTERPROVINCIALE	1.920.000,00	1.920.000,00	1.920.000,00	1.920.000,00
N	007833	ELABORAZIONE E IMPLEMENTAZIONE DI SISTEMI INFORMATICI, AFFIDATI SULLA BASE DI SPECIFICI PROGETTI A PROPRI ENTI DIPENDENTI	80.000,00	80.000,00	80.000,00	80.000,00
O	005389	SPESE REGIONALI PER L'ASSISTENZA TECNICA, LA FORMAZIONE PROFESSIONALE L'INFORMAZIONE E LA DIVULGAZIONE IN AGRICOLTURA E NEL SETTORE DELLA PESCA E ACQUACOLTURA	-2.746.206,56	-2.298.883,59	-1.150.000,00	-2.650.000,00
N	007834	PROGETTAZIONE E REALIZZAZIONE DELLA COMUNICAZIONE IN MATERIA AGRICOLA	659.993,00	659.993,00	238.720,00	497.680,00
N	007835	ATTIVITA' NECESSARIE ALLA REALIZZAZIONE E GESTIONE DEI SISTEMI DI ASSISTENZA TECNICA NEL SETTORE PRIMARIO E DELL'AGROINDUSTRIA A FAVORE DELLE ORGANIZZAZIONI PROFESSIONALI E/O DELLE FILIERE PRODUTTIVE	775.000,00	775.000,00	500.000,00	1.175.000,00

Serie Ordinaria n. 18 - Giovedì 03 maggio 2012

Capitolo Origine/ Capitolo Nuovo	Numero capitolo	Descrizione capitolo	Competenza 2012	Cassa 2012	Competenza 2013	Competenza 2014
N	007836	TRASFERIMENTI ALLE ISTITUZIONI SOCIALI PRIVATE PER L'ASSISTENZA TECNICA, LA FORMAZIONE PROFESSIONALE E PER LA REALIZZAZIONE DI PROGETTI DI RICERCA , DIVULGAZIONE EDUCAZIONE SCIENTIFICA E CULTURALE	204.500,00	204.500,00	12.000,00	275.000,00
N	007837	TRASFERIMENTI AD ENTI REGIONALI, UNIVERSITA' E ISTITUTI TECNICO SCIENTIFICI PER L'ASSISTENZA TECNICA, LA FORMAZIONE PROFESSIONALE E PER LA REALIZZAZIONE DI PROGETTI DI RICERCA , DIVULGAZIONE EDUCAZIONE SCIENTIFICA E CULTURALE	817.400,00	817.400,00	399.280,00	702.320,00
N	007838	PROMOZIONE DI AZIONI E PROGRAMMI DESTINATI ALLO SVILUPPO DELL'INNOVAZIONE E DELL'INTERNAZIONALIZZAZIONE, DELL'ORGANIZZAZIONE E ALLA LOGISTICA DELLE IMPRESE AGRICOLE E DELLE FORME GIURIDICHE AGGREGATE	289.313,56	289.313,56	0,00	0,00
O	005391	SPESE PER RICERCA E SPERIMENTAZIONE NEL SISTEMA AGRICOLO E NEL SETTORE DELLA PESCA E ACQUACULTURA E PER INDAGINI CONOSCITIVE E PROPEDEUTICHE NEL SETTORE DELLA BONIFICA ED IRRIGAZIONE	-3.602.741,55	-3.157.737,51	-1.850.000,00	-1.750.000,00
N	007839	TRASFERIMENTI AGLI ENTI DI RICERCA STATALI PER ATTIVITA' DI RICERCA, SPERIMENTAZIONE, DIMOSTRAZIONE E DIFFUSIONE DELLE INNOVAZIONI IN AGRICOLTURA	154.448,83	154.448,83	207.973,92	287.409,71
N	007840	TRASFERIMENTI AGLI ENTI LOCALI PER ATTIVITA' DI RICERCA, SPERIMENTAZIONE, DIMOSTRAZIONE E DIFFUSIONE DELLE INNOVAZIONI IN AGRICOLTURA	2.144.220,24	2.144.220,24	1.078.496,00	1.097.165,91
N	007841	TRASFERIMENTI ALLE IMPRESE PER ATTIVITA' DI RICERCA, SPERIMENTAZIONE, DIMOSTRAZIONE E DIFFUSIONE DELLE INNOVAZIONI IN AGRICOLTURA	0,00	0,00	99.113,89	71.679,50
N	007842	TRASFERIMENTI ALLE ISTITUZIONI SOCIALI PRIVATE PER ATTIVITA' DI RICERCA, SPERIMENTAZIONE, DIMOSTRAZIONE E DIFFUSIONE DELLE INNOVAZIONI IN AGRICOLTURA	1.304.072,48	1.304.072,48	464.416,19	293.744,88
O	005458	SPESE PER L'APPLICAZIONE DI PROGRAMMI E MISURE DI PREVENZIONE ED ERADICAZIONE DELLE EPIZOOZIE E DELLE FITOPATIE	-298.000,00	-268.200,00	-298.000,00	-298.000,00
N	007843	APPLICAZIONE DI PROGRAMMI PER LA PREVENZIONE DELLA DIFFUSIONE DEGLI ORGANISMI NOCIVI E USO SOSTENIBILE DEI PRODOTTI FITOSANITARI	175.500,00	175.500,00	175.500,00	175.500,00
N	007844	ATTIVITA' DIAGNOSTICHE, DIVULGAZIONE ED INFORMAZIONE DEI RISULTATI IN AMBITO FITOSANITARIO	122.500,00	122.500,00	122.500,00	122.500,00
O	006577	SPESE PER LE ATTIVITA' DEL SERVIZIO FITOSANITARIO REGIONALE	-270.000,00	-243.000,00	-270.000,00	-270.000,00
N	007845	CONTROLLO DEL TERRITORIO ED ATTUAZIONE DEI PROGRAMMI DIMOSTRATIVI E DI COMUNICAZIONE IN AMBITO FITOSANITARIO	165.000,00	165.000,00	165.000,00	165.000,00
N	007846	SUPPORTO DELLE DIVERSE ATTIVITA' DI LABORATORIO PER IL SERVIZIO FITOSANITARIO REGIONALE	105.000,00	105.000,00	105.000,00	105.000,00
O	007208	TUTELA E CONTENIMENTO ANOPLORHORA SSP	-2.060.000,00	-942.000,00	-1.050.000,00	0,00
N	007847	ATTUAZIONE DELLA LOTTA CONTRO ANOPLORHORA SPP	1.960.000,00	1.960.000,00	970.000,00	0,00
N	007848	ATTIVITA' DI RICERCA E INFORMAZIONE IN MERITO ALLA LOTTA CONTRO ANOPLORHORA SPP	100.000,00	100.000,00	80.000,00	0,00

N1 SPORT E GIOVANI

Capitolo Origine/ Capitolo Nuovo	Numero capitolo	Descrizione capitolo	Competenza 2012	Cassa 2012	Competenza 2013	Competenza 2014
O	005972	INTERVENTI PER LA PROMOZIONE DELLO SPORT	-300.000,00	-954.402,16	0,00	0,00
N	007851	TRASFERIMENTI ALLE AMMINISTRAZIONI CENTRALI DELLO STATO PER LA REALIZZAZIONE DI INIZIATIVE RELATIVE ALLO SVILUPPO DELLA PRATICA E DELLA CULTURA SPORTIVA	144.348,80	144.348,80	0,00	0,00

Capitolo Origine/ Capitolo Nuovo	Numero capitolo	Descrizione capitolo	Competenza 2012	Cassa 2012	Competenza 2013	Competenza 2014
N	007852	TRASFERIMENTI AGLI ENTI LOCALI PER LA REALIZZAZIONE DI INIZIATIVE RELATIVE ALLO SVILUPPO DELLA PRATICA E DELLA CULTURA SPORTIVA	35.000,00	35.000,00	0,00	0,00
N	007853	TRASFERIMENTI ALLE ASSOCIAZIONI SPORTIVE E AD ALTRI ENTI PRIVATI SENZA SCOPO DI LUCRO PER LA REALIZZAZIONE DI INIZIATIVE RELATIVE ALLO SVILUPPO DELLA PRATICA E DELLA CULTURA SPORTIVA	37.076,00	37.076,00	0,00	0,00
N	007854	COMUNICAZIONE PER LA PROMOZIONE DELLO SPORT	83.575,20	83.575,20	0,00	0,00

O1 COMMERCIO, TURISMO E SERVIZI

Capitolo Origine/ Capitolo Nuovo	Numero capitolo	Descrizione capitolo	Competenza 2012	Cassa 2012	Competenza 2013	Competenza 2014
O	006538	SPESE PER INTERVENTI REGIONALI FINALIZZATI ALLA PROMOZIONE TURISTICA	-1.215.541,67	-943.921,44	-365.541,67	-300.000,00
N	007856	INTERVENTI REGIONALI FINALIZZATI ALLA PROMOZIONE TURISTICA - RAPPRESENTANZA, ORGANIZZAZIONE EVENTI, PUBBLICITA' E SERVIZI	1.150.000,00	1.150.000,00	300.000,00	300.000,00
N	007857	INTERVENTI REGIONALI FINALIZZATI ALLA PROMOZIONE TURISTICA - SERVIZI AUSILIARI	65.541,67	65.541,67	65.541,67	0,00

R1 INDUSTRIA, ARTIGIANATO, EDILIZIA E COOPERAZIONE

Capitolo Origine/ Capitolo Nuovo	Numero capitolo	Descrizione capitolo	Competenza 2012	Cassa 2012	Competenza 2013	Competenza 2014
O	007006	PROMOZIONE E VALORIZZAZIONE DELLA COMPETITIVITÀ DELLE PICCOLE E MEDIE IMPRESE LOMBARDE.	-350.000,00	-277.442,08	0,00	0,00
N	007858	PROMOZIONE E ORGANIZZAZIONE DI MANIFESTAZIONI, CONVEGNI ED EVENTI PER LA VALORIZZAZIONE DELLE IMPRESE LOMBARDE	100.000,00	100.000,00	0,00	0,00
N	007859	ACQUISIZIONE DI SERVIZI DI PROMOZIONE E VALORIZZAZIONE DELLE IMPRESE LOMBARDE	250.000,00	250.000,00	0,00	0,00

S1 INFRASTRUTTURE E MOBILITA'

Capitolo Origine/ Capitolo Nuovo	Numero capitolo	Descrizione capitolo	Competenza 2012	Cassa 2012	Competenza 2013	Competenza 2014
O	005172	CONTRIBUTI PER L'ACQUISTO DI AUTOVEICOLI NUOVI DA ADIBIRE AL SERVIZIO DI TAXI, PER L'ISTALLAZIONE DI DISPOSITIVI DI SICUREZZA E PER LA PREDISPOSIZIONE DELL'AUTOVEICOLO AL TRASPORTO DI SOGGETTI DISABILI	-1.000.000,00	0,00	-1.000.000,00	-1.000.000,00
N	007860	CONTRIBUTI ALLE IMPRESE PER L'ACQUISTO DI AUTOVEICOLI NUOVI DA ADIBIRE AL SERVIZIO DI TAXI, PER L'ISTALLAZIONE DI DISPOSITIVI DI SICUREZZA E PER LA PREDISPOSIZIONE DELL'AUTOVEICOLO AL TRASPORTO DI SOGGETTI DISABILI	978.026,40	978.026,40	1.000.000,00	1.000.000,00
N	007861	ISTRUTTORIA BANDI TAXI	21.973,60	21.973,60	0,00	0,00
O	005978	SPESE PER I SERVIZI DI TPL	-410.324.033,61	-497.361.971,94	-410.324.033,61	-410.324.033,61
N	007864	SERVIZI PER IL TRASPORTO PUBBLICO LOCALE - ONERI RICONOSCIBILI AGLI ENTI GESTORI	376.805.503,75	376.805.503,75	376.805.503,75	376.805.503,75
N	007865	SERVIZI PER IL TRASPORTO PUBBLICO LOCALE - ONERI RICONOSCIBILI ALLE AZIENDE ESERCENTI IL SERVIZIO	33.518.529,86	33.518.529,86	33.518.529,86	33.518.529,86

Serie Ordinaria n. 18 - Giovedì 03 maggio 2012

Capitolo Origine/ Capitolo Nuovo	Numero capitolo	Descrizione capitolo	Competenza 2012	Cassa 2012	Competenza 2013	Competenza 2014
O	005853	RIQUALIFICAZIONE STAZIONI E AREE DI INTERSCAMBIO	-580.000,00	0,00	-220.000,00	0,00
N	007862	CONTRIBUTI AGLI ENTI LOCALI PER LA RIQUALIFICAZIONE DI STAZIONI E AREE DI INTERSCAMBIO	230.000,00	230.000,00	0,00	0,00
N	007863	CONTRIBUTI AI GESTORI DELLE INFRASTRUTTURE PER LA RIQUALIFICAZIONE DI STAZIONI E AREE DI INTERSCAMBIO	350.000,00	350.000,00	220.000,00	0,00
O	007170	CONTRIBUTI A RIMBORSO VENTENNALE PER TUTELA E VALORIZZAZIONE DI EDIFICI DI CULTO E PERTINENZE CON VALORE STORICO, ARCHITETTONICO, ARTISTICO E ARCHEOLOGICO	-4.137.407,37	-2.229.640,28	0,00	0,00
N	007866	CONTRIBUTI A RIMBORSO VENTENNALE AGLI ENTI LOCALI PER LA TUTELA E LA VALORIZZAZIONE DI EDIFICI DI CULTO E PERTINENZE CON VALORE STORICO, ARCHITETTONICO, ARTISTICO E ARCHEOLOGICO	56.000,00	56.000,00	0,00	0,00
N	007867	CONTRIBUTI A RIMBORSO VENTENNALE ALLE IMPRESE PER LA TUTELA E LA VALORIZZAZIONE DI EDIFICI DI CULTO E PERTINENZE CON VALORE STORICO, ARCHITETTONICO, ARTISTICO E ARCHEOLOGICO	7.200,00	7.200,00	0,00	0,00
N	007868	CONTRIBUTI A RIMBORSO VENTENNALE ALLE ISTITUZIONI SOCIALI PRIVATE PER LA TUTELA E LA VALORIZZAZIONE DI EDIFICI DI CULTO E PERTINENZE CON VALORE STORICO, ARCHITETTONICO, ARTISTICO E ARCHEOLOGICO	4.074.207,37	4.074.207,37	0,00	0,00
O	007475	CONTRIBUTI A FONDO PERDUTO PER LA TUTELA E LA VALORIZZAZIONE DI EDIFICI DI CULTO E PERTINENZE CON VALORE STORICO, ARCHITETTONICO, ARTISTICO E ARCHEOLOGICO	-732.363,57	-435.263,34	0,00	0,00
N	007869	CONTRIBUTI A FONDO PERDUTO ALLE ISTITUZIONI SOCIALI PRIVATE PER LA TUTELA E LA VALORIZZAZIONE DI EDIFICI DI CULTO E PERTINENZE CON VALORE STORICO, ARCHITETTONICO, ARTISTICO E ARCHEOLOGICO	612.363,57	612.363,57	0,00	0,00
N	007870	CONTRIBUTI A FONDO PERDUTO AGLI ENTI LOCALI PER LA TUTELA E LA VALORIZZAZIONE DI EDIFICI DI CULTO E PERTINENZE CON VALORE STORICO, ARCHITETTONICO, ARTISTICO E ARCHEOLOGICO	120.000,00	120.000,00	0,00	0,00

T1 AMBIENTE, ENERGIA E RETI

Capitolo Origine/ Capitolo Nuovo	Numero capitolo	Descrizione capitolo	Competenza 2012	Cassa 2012	Competenza 2013	Competenza 2014
O	005377	SPESE PER L'ESERCIZIO DELLE FUNZIONI AMMINISTRATIVE IN MATERIA DI ACQUE PUBBLICHE E DELEGHE DI FUNZIONI ALLE PROVINCE	-6.000.000,00	-5.400.000,00	-6.500.000,00	-6.500.000,00
N	007871	TRASFERIMENTI ALLE PROVINCE PER FUNZIONI TECNICO AMMINISTRATIVE DELEGATE IN MATERIA DI ACQUE PUBBLICHE	5.270.000,00	5.270.000,00	5.870.000,00	5.870.000,00
N	007872	SERVIZI TECNICO AMMINISTRATIVI IN MATERIA DI ACQUE PUBBLICHE	730.000,00	730.000,00	630.000,00	630.000,00
O	005384	OSSERVATORIO REGIONALE RISORSE E SERVIZI	-235.600,00	-194.679,20	-240.000,00	0,00
N	007873	MANUTENZIONE SISTEMA INFORMATICO OSSERVATORIO REGIONALE RISORSE E SERVIZI	190.000,00	190.000,00	190.000,00	0,00
N	007874	STRUMENTI DI PROMOZIONE E DIFFUSIONE DELL'OSSERVATORIO REGIONALE RISORSE E SERVIZI	45.600,00	45.600,00	50.000,00	0,00
O	005417	SPESE DI PARTE CORRENTE PER PROGRAMMI ED AZIONI DI SVILUPPO DI STRUMENTI DI SOSTENIBILITA' AMBIENTALE, DI SISTEMI DI GESTIONE AMBIENTALE E L'ADOZIONE DI AGENDE 21 LOCALI	-1.500.000,00	-1.253.474,22	-1.267.000,00	-1.250.000,00

Capitolo Origine/ Capitolo Nuovo	Numero capitolo	Descrizione capitolo	Competenza 2012	Cassa 2012	Competenza 2013	Competenza 2014
N	007875	SISTEMI INFORMATIVI DESTINATI AL MONITORAGGIO DELLA SOSTENIBILITA' AMBIENTALE	350.000,00	350.000,00	350.000,00	350.000,00
N	007876	SERVIZI RELATIVI A PROGRAMMI E AZIONI DI SVILUPPO DI STRUMENTI DI SOSTENIBILITA' AMBIENTALE	111.805,69	111.805,69	50.000,00	50.000,00
N	007877	STRUMENTI PER PROMOZIONE E DIFFUSIONE PER PROGRAMMI ED AZIONI DI SVILUPPO DI STRUMENTI DI SOSTENIBILITA' AMBIENTALE	10.000,00	10.000,00	0,00	0,00
N	007878	TRASFERIMENTI ALLE AMMINISTRAZIONI CENTRALI DELLO STATO PER PROGRAMMI ED AZIONI DI SVILUPPO DI STRUMENTI DI SOSTENIBILITA' AMBIENTALE	0,00	0,00	150.000,00	150.000,00
N	007879	CONSULENZE PER PROGRAMMI ED AZIONI DI SVILUPPO DI STRUMENTI DI SOSTENIBILITA' AMBIENTALE	273.000,00	273.000,00	250.000,00	250.000,00
N	007880	SPESE DI RAPPRESENTANZA, ORGANIZZAZIONE EVENTI, PUBBLICITA' E SERVIZI DI TRASFERTA PER PROGRAMMI ED AZIONI DI SVILUPPO DI STRUMENTI DI SOSTENIBILITA' AMBIENTALE	60.000,00	60.000,00	60.000,00	60.000,00
N	007881	PRESTAZIONI PROFESSIONALI E SPECIALISTICHE IN MERITO A PROGRAMMI ED AZIONI DI SVILUPPO DI STRUMENTI DI SOSTENIBILITA' AMBIENTALE	240.000,00	240.000,00	150.000,00	150.000,00
N	007882	TRASFERIMENTI ALLE IMPRESE PER PROGRAMMI ED AZIONI DI SVILUPPO DI STRUMENTI DI SOSTENIBILITA' AMBIENTALE	100.000,00	100.000,00	100.000,00	100.000,00
N	007883	SERVIZI AMMINISTRATIVI PER PROGRAMMI ED AZIONI DI SVILUPPO DI STRUMENTI DI SOSTENIBILITA' AMBIENTALE	355.194,31	355.194,31	157.000,00	140.000,00

U1 CASA

Capitolo Origine/ Capitolo Nuovo	Numero capitolo	Descrizione capitolo	Competenza 2012	Cassa 2012	Competenza 2013	Competenza 2014
O	003555	SPESE PER L'ACQUISTO, LA COSTRUZIONE, L'ADEGUAMENTO, NONCHE' LA DOTAZIONE DI BENI ED ARREDI DELLE STRUTTURE DESTINATE ALL'ATTUAZIONE DEL DIRITTO ALLO STUDIO NELLE UNIVERSITA'	-5.475.000,00	-3.156.000,00	-6.475.000,00	0,00
N	007884	CONTRIBUTI ALLE UNIVERSITA' ED ALTRI SOGGETTI PUBBLICI PER L'ACQUISTO, LA COSTRUZIONE, L'ADEGUAMENTO, NONCHE' LA DOTAZIONE DI BENI ED ARREDI DELLE STRUTTURE DESTINATE ALL'ATTUAZIONE DEL DIRITTO ALLO STUDIO NELLE UNIVERSITA'	5.375.000,00	5.375.000,00	6.375.000,00	0,00
N	007885	CONTRIBUTI ALLE ISTITUZIONI SOCIALI PRIVATE PER L'ACQUISTO, LA COSTRUZIONE, L'ADEGUAMENTO, NONCHE' LA DOTAZIONE DI BENI ED ARREDI DELLE STRUTTURE DESTINATE ALL'ATTUAZIONE DEL DIRITTO ALLO STUDIO NELLE UNIVERSITA'	100.000,00	100.000,00	100.000,00	0,00
O	005115	INTERVENTI REGIONALI ACCESSO ALLE ABITAZIONI IN LOCAZIONE	-15.000.000,00	-13.500.000,00	-15.000.000,00	0,00
N	007886	SOSTEGNO ACCESSO ALLE ABITAZIONI IN LOCAZIONE	10.000.000,00	10.000.000,00	10.000.000,00	0,00
N	007887	ATTIVITA' PROPEDEUTICHE AL PATTO PER LA CASA E ALLE MISURE DI WELFARE	5.500,00	5.500,00	0,00	0,00
N	007904	SOSTEGNO ACCESSO ALLE ABITAZIONI IN PROPRIETA'	4.994.500,00	4.994.500,00	5.000.000,00	0,00
O	006851	SPESE PER LA REALIZZAZIONE DEL PROGRAMMA REGIONALE PER L'EDILIZIA RESIDENZIALE PUBBLICA	-16.000.000,00	-9.600.000,00	-20.000.000,00	0,00
N	007888	PROGRAMMI DI RIQUALIFICAZIONE URBANA E REALIZZAZIONE ALTRI INTERVENTI NELL'AMBITO DEL PROGRAMMA REGIONALE PER L'EDILIZIA RESIDENZIALE PUBBLICA	6.000.000,00	6.000.000,00	0,00	0,00
N	007889	PROGRAMMI DI RIQUALIFICAZIONE AMBIENTALE ED ENERGETICA NELL'AMBITO DEL PROGRAMMA REGIONALE PER L'EDILIZIA RESIDENZIALE PUBBLICA	10.000.000,00	10.000.000,00	20.000.000,00	0,00

Serie Ordinaria n. 18 - Giovedì 03 maggio 2012

Y1 PROTEZIONE CIVILE, SICUREZZA E POLIZIA LOCALE

Capitolo Origine/ Capitolo Nuovo	Numero capitolo	Descrizione capitolo	Competenza 2012	Cassa 2012	Competenza 2013	Competenza 2014
O	003076	SPESE PER LA PREVENZIONE DEI RISCHI	-150.000,00	-134.955,00	0,00	0,00
N	007890	INCARICHI DI RICERCA E CONSULENZA PER ATTIVITÀ DI PREVENZIONE E PROTEZIONE DEI RISCHI	100.000,00	100.000,00	0,00	0,00
N	007891	TRASFERIMENTI AGLI ENTI LOCALI PER ATTIVITA' DI PREVENZIONE DEI RISCHI	50.000,00	50.000,00	0,00	0,00
O	003077	SPESE PER IL FUNZIONAMENTO DEL SISTEMA REGIONALE DI PROTEZIONE CIVILE	-3.764.318,60	-3.791.464,76	-3.604.973,67	-2.056.000,00
N	007892	ASSISTENZA INFORMATICA PER LE ATTIVITÀ DELLA DIREZIONE E GESTIONE DELLA SALA OPERATIVA DELLA PROTEZIONE CIVILE	2.076.560,00	2.076.560,00	3.332.000,00	2.056.000,00
N	007893	TRASFERIMENTI ALLE ISTITUZIONI SOCIALI PRIVATE PER ATTIVITA' DI PROTEZIONE CIVILE	450.333,34	450.333,34	79.416,67	0,00
N	007894	MANUTENZIONE HARDWARE E SOFTWARE PER ATTIVITÀ DI PROTEZIONE CIVILE	50.067,05	50.067,05	36.820,56	0,00
N	007895	NOLEGGI E LOCAZIONI DI BENI IMMOBILI PER ATTIVITÀ DI PROTEZIONE CIVILE	421.307,69	421.307,69	0,00	0,00
N	007896	RETI RADIO PER ATTIVITÀ DI PROTEZIONE CIVILE	426.350,52	426.350,52	156.736,44	0,00
N	007897	TRASFERIMENTI AGLI ENTI LOCALI PER ATTIVITA' DI PROTEZIONE CIVILE	339.700,00	339.700,00	0,00	0,00

D) ATTI DIRIGENZIALI

Giunta Regionale

Presidenza

Comunicato regionale 26 aprile 2012 - n. 47
Direzione centrale Affari istituzionali e legislativo - Nomine e designazioni di competenza della Giunta regionale: Consiglio di Gestione di Infrastrutture Lombarde s.p.a.

IL DIRETTORE CENTRALE
COMUNICA

La Giunta regionale deve procedere ai sensi della l.r. 10 dicembre 2008, n. 32 "Disciplina delle nomine e designazioni della Giunta regionale e del Presidente della Regione" all'integrazione, a seguito di dimissioni, del Consiglio di Gestione di Infrastrutture Lombarde s.p.a.

durata incarico: sino alla scadenza del Consiglio di Gestione (esercizio 31 dicembre 2012)

Requisiti (previsti dallo Statuto della Società, art. 17, comma 17.3): *"I componenti del Consiglio di Gestione devono essere in possesso di esperienza almeno quinquennale di tipo professionale o dirigenziale o di presidente o di amministratore delegato, in almeno uno degli ambiti di attività individuati nel progetto industriale e societario approvato con d.g.r. del 9 giugno 2003, n. 13220, maturata in enti o aziende pubbliche o private di dimensione economica e strutturale assimilabile a quella della società interessata."*

Le candidature possono essere proposte dalla Giunta regionale, dai consiglieri regionali, dagli ordini e collegi professionali, da associazioni, enti pubblici o privati operanti nei settori interessati, organizzazioni sindacali, fondazioni o da almeno cento cittadini iscritti nelle liste elettorali dei Comuni della Lombardia.

Le candidature indirizzate al Presidente della Regione (indirizzo: Piazza Citta' di Lombardia, 1, 20124 Milano) devono pervenire al protocollo regionale - sportello: Viale Restelli, 2 - 20124 Milano - entro le ore 12.00 di Venerdì 18 maggio 2012.

Ad ogni proposta di candidatura, sottoscritta dal proponente, dovranno essere allegate le seguenti dichiarazioni, sottoscritte dal candidato, e corredate dalla fotocopia di un documento di identità:

- nome e cognome;
- la data e il luogo di nascita;
- titolo di studio;
- l'indirizzo di residenza;
- il possesso della cittadinanza italiana, ovvero di essere cittadino di uno degli Stati membri dell'Unione Europea;
- il Comune di iscrizione nelle liste elettorali, ovvero i motivi della non iscrizione o della cancellazione dalle liste medesime;
- la dichiarazione specifica di non trovarsi in alcuna delle condizioni di cui all'articolo 5 della l.r. 32/2008;
- il domicilio presso il quale deve, a ogni effetto, essere fatta ogni necessaria comunicazione;
- l'indicazione dei rapporti intercorrenti o precorsi con la Regione e gli enti di cui all'allegato A), dell'art. 1 della l.r. 30/2006;
- la disponibilità all'accettazione dell'incarico;
- l'autorizzazione, ai sensi del d.lgs. n. 196 del 30 giugno 2003, all'utilizzo dei propri dati personali ai soli fini delle procedure di cui al presente bando.

I candidati dovranno inoltre allegare alla domanda il curriculum vitae e professionale in formato europeo debitamente sottoscritto.

Il direttore centrale
Luca Dainotti

Serie Ordinaria n. 18 - Giovedì 03 maggio 2012

D.d.u.o. 24 aprile 2012 - n. 3605**Direzione centrale Programmazione integrata - Organismo pagatore regionale - OCM vitivinicolo - Reg. (CE) 1234/2007 - Approvazione del manuale delle procedure e dei controlli per la misura "Assicurazione del raccolto"**DIREZIONE ORGANISMO PAGATORE REGIONALE
IL DIRETTORE O.P.R.

Visti:

- il regolamento CE n. 1234/2007 del Consiglio del 22 ottobre 2007 recante organizzazione comune dei mercati agricoli e disposizioni specifiche per taluni prodotti agricoli (regolamento unico OCM);
- il regolamento (CE) n. 491/2009 del 25 maggio 2009 del Consiglio, che modifica il regolamento (CE) 1234/2007 del Consiglio e che abroga il regolamento (CE) n. 479/2008 del Consiglio, relativo all'Organizzazione Comune del Mercato Vitivinicolo;
- il regolamento (CE) n. 555/2008 del 27 giugno 2008 della Commissione, recante modalità di applicazione del Regolamento n. 479/2008 del Consiglio, relativo all'Organizzazione Comune del Mercato Vitivinicolo, in ordine ai programmi di sostegno, agli scambi con i Paesi terzi, al potenziale produttivo ed ai controlli nel settore vitivinicolo;
- il regolamento (CE) n. 436/2009 del 26 maggio 2009 della Commissione, recante modalità di applicazione del regolamento n. 479/2008 del Consiglio, in ordine allo schedario viticolo, alle dichiarazioni obbligatorie e alle informazioni per il controllo del mercato, ai documenti che scortano il trasporto dei prodotti e alla tenuta dei registri nel settore vitivinicolo;
- il regolamento (UE) n. 772/2010 del 1° settembre 2010 che modifica il regolamento (CE) n. 555/08 recante modalità di applicazione del regolamento (CE) n. 479/2008 del Consiglio;
- il regolamento CE n. 1290/2005 del Consiglio del 21 giugno 2005 relativo al finanziamento della politica agricola comune;
- il regolamento (CE) n. 883/2006 del 21 giugno 2006 della Commissione, recante modalità di applicazione del Regolamento (CE) n. 1290/2005 del Consiglio per quanto riguarda la tenuta dei conti degli organismi pagatori, le dichiarazioni delle spese e delle entrate e le condizioni di rimborso delle spese nell'ambito del FEAGA e del FEASR;
- il regolamento CE n. 885/2006 del 21 giugno 2006 della Commissione recante modalità di applicazione del Regolamento CE n. 1290/2005 del 21 giugno 2005 del Consiglio per quanto riguarda il riconoscimento degli organismi pagatori e di altri organismi e la liquidazione dei conti del FEAGA e del FEASR;
- il d. lgs 102/2004: Interventi finanziari a sostegno delle imprese agricole, a norma dell'articolo 1, comma 2, lettera i), della legge 7 marzo 2003, n. 38;
- il piano nazionale di sostegno dell'OCM vino trasmesso alla commissione europea, in attuazione del regolamento (CE) n. 1234/2007 e successive modifiche e, in particolare, la previsione della misura relativa all'assicurazione del raccolto di uva da vino;
- lo schema di decreto Ministeriale del 28 febbraio 2011 che individua procedure e modalità per accedere ai contributi assicurativi (art. 2 comma 4 del d.lgs. 102/2004 e successive modifiche);

Richiamate:

- la Circolare MiPAAF n° 0007078 del 29 Marzo 2010 avente come oggetto «Nuove procedure per la copertura assicurativa agevolata dei rischi agricoli»;
- la Circolare AGEA n° ACIU 2010.202 del 17 Marzo 2010 avente come oggetto «Modalità e condizioni per l'accesso ai contributi comunitari per le assicurazioni»;

Richiamato il decreto ministeriale del 26 settembre 2008 che ha riconosciuto l'Organismo Pagatore Regionale della Lombardia, ai sensi del Regolamento CE 1290/2005 del Consiglio del 21 giugno 2005 e del regolamento CE 885/2006 della Commissione del 21 giugno 2006, per gli aiuti finanziati a carico del FEAGA e del FEASR a partire dall'attuazione dei Programmi di Sviluppo Rurale della programmazione 2007 - 2013;

Richiamato il d.d.u.o. n° 1786 del 28 febbraio 2011 avente come oggetto «Approvazione del Manuale delle procedure e dei

controlli dell'OCM Vitivinicolo e termini per la presentazione delle domande»;

Considerato che:

1. a partire dal 1° gennaio 2010, la copertura assicurativa agevolata per il raccolto prevista dal programma nazionale di sostegno al settore vitivinicolo è effettuata ai sensi dell'art. 103-uncies del Regolamento CE n. 1234/2007;
2. è necessario emendare parzialmente l'allegato 1 del d.d.u.o. n° 1786/2011, relativamente alla Misura «Assicurazione del raccolto», con l'allegato 1 al presente provvedimento di cui è parte integrante e sostanziale;
3. è necessario fornire ai produttori, ai CAA e agli Organismi Associativi riconosciuti ai sensi del d. lgs. n. 102/04 e successive modifiche, le indicazioni relative alle modalità di presentazione delle domande relativi alla misura «Assicurazione del raccolto» di cui ai regolamenti CE n. 1234/2007 del Consiglio e n. 555/2008 della Commissione;

Ritenuto pertanto di approvare il Manuale delle procedure e dei controlli per la misura «Assicurazione del Raccolto» di cui all'allegato 1, parte integrante e sostanziale del presente decreto, per poter adeguare le procedure di gestione alla regolamentazione comunitaria di riferimento;

Atteso che per quanto non espressamente contemplato dal presente decreto si fa rinvio alle disposizioni comunitarie, nazionali e di AGEA coordinamento;

Richiamate le competenze proprie dei Dirigenti di cui alla Legge regionale 7 luglio 2008, n. 20 «Testo unico delle leggi regionali in materia di organizzazione e personale»;

Richiamato il II provvedimento organizzativo - anno 2010 - della IX Legislatura - d.g.r. n. 48 del 26 maggio 2010;

Richiamato il decreto del Segretario Generale n. 611 del 31 gennaio 2012 «Obiettivi e attribuzioni dei centri di responsabilità dell'Organismo Pagatore Regionale»;

DECRETA

recepite le premesse,

1. di approvare il «Manuale delle procedure e dei controlli per la Misura Assicurazione del raccolto», allegato 1, parte integrante e sostanziale del presente decreto;
2. di procedere all'emendamento parziale dell'allegato 1 del d.d.u.o. n° 1786/2011, sostituendo la Misura «Assicurazione del raccolto», con l'allegato 1 al presente provvedimento di cui è parte integrante e sostanziale;
3. di pubblicare il presente atto sul Bollettino Ufficiale della Regione Lombardia e di renderlo altresì disponibile sul sito dell'Organismo Pagatore Regionale (indirizzo web: <http://www.opr.regione.lombardia.it>) e presso i Centri Autorizzati di Assistenza Agricola (CAA).

Il direttore
Antonietta De Costanzo

_____ • _____

Reg. (CE) 1234/2007 - OCM VITIVINICOLO

MANUALE DELLE PROCEDURE E DEI CONTROLLI PER LA MISURA "ASSICURAZIONE DEL RACCOLTO"

INDICE

1. **AMBITO DI APPLICAZIONE**
2. **SOGGETTI BENEFICIARI**
3. **REQUISITI DELLE POLIZZE ASSICURATIVE AGEVOLATE**
 - 3.1 **REQUISITI DELLE POLIZZE**
 - 3.2 **SOGLIE DI DANNO**
4. **CALCOLO DEL CONTRIBUTO**
5. **PRESENTAZIONE DELLA DOMANDA DI CONTRIBUTO**
 - 5.1 **AVVIO DEL PROCEDIMENTO**
 - 5.2 **DICHIARAZIONI E IMPEGNI DEL RICHIEDENTE**
6. **LIQUIDAZIONE DELL'AIUTO**
7. **CONTROLLI SUI DATI DI POLIZZA**
 - 7.1 **CONTROLLI DOPO IL PAGAMENTO**

— • —

Serie Ordinaria n. 18 - Giovedì 03 maggio 2012

1. AMBITO DI APPLICAZIONE

La copertura assicurativa agevolata dei rischi agricoli è effettuata ai sensi dell'art. 103 unvicies del Reg. CE n° 1234/2007, in conformità al Piano assicurativo agricolo nazionale, previsto dall'art. 4 del D.Lgs. n° 102/04 e successive modifiche ed integrazioni.

La misura consiste nella corresponsione di un sostegno alle imprese vitivinicole per la copertura assicurativa dei rischi climatici, delle fitopatie e/o delle infestazioni parassitarie sui raccolti di uva da vino.

2. SOGGETTI BENEFICIARI

L'aiuto finanziario è concesso ai produttori che stipulano polizze assicurative agevolate sulle superfici vitate, che conducono una superficie vitata in Lombardia, regolarmente registrata a SIARL, nell'inventario regionale e che abbiano presentato dichiarazione vitivinicola per la campagna precedente.

3. REQUISITI DELLE POLIZZE ASSICURATIVE AGEVOLATE

Le polizze assicurative agevolate hanno durata annuale e coprono i rischi contemplati dal predetto Piano Assicurativo, nei termini stabiliti dalle condizioni contrattuali.

In termini generali, per quanto riguarda i fondi comunitari, le polizze finanziabili coprono sia i rischi derivanti da condizioni climatiche avverse assimilabili alle calamità naturali, come definito dall'art. 2 par. 8, del Reg. CE n° 1857/2006, che gli altri rischi climatici, le fitopatie e gli attacchi parassitari a carico dell'uva da vino.

3.1 REQUISITI DELLE POLIZZE

I dati di superficie presenti nelle polizze assicurative devono essere coerenti con le informazioni contenute nel fascicolo aziendale (in caso contrario il beneficiario è tenuto ad aggiornare o a costituire il fascicolo stesso).

In relazione a quanto sopra è consentito l'accesso ai dati delle superfici nel fascicolo aziendale del produttore, su autorizzazione dello stesso, agli Organismi Associativi, per la verifica, prima della stipula della polizza, dell'effettiva consistenza aziendale che si intende assicurare. L'eventuale aggiornamento del fascicolo, ritenuto necessario ai fini della stipula della polizza, è effettuato dal CAA delegato dal produttore.

Le polizze possono essere contrattate e stipulate dai richiedenti:

- individualmente, con le imprese di assicurazione autorizzate alla copertura dei rischi agricoli;
- collettivamente, per i produttori soci di Organismi Associativi riconosciuti ai sensi del D. Lgs. N° 102/2004 e successive modifiche. Nel caso di polizze assicurative collettive, l'Organismo di appartenenza che dovrà contrattare le polizze stesse e provvedere anche agli adempimenti di assistenza dell'associato nella stipula del certificato di assicurazione.

Le informazioni relative alle polizze assicurative sono acquisite informaticamente e trasmesse ad AGEA, anche ai fini del calcolo, da parte dell'ISMEA, dei parametri contributivi.

Le polizze devono essere stipulate prima dell'insorgenza dei rischi ed hanno durata annuale, dal 1° gennaio al 31 dicembre. La spesa contributiva è, in ogni caso, imputata all'esercizio finanziario in cui è stata stipulata la polizza. Il termine ultimo per il pagamento dei premi alla Compagnia di Assicurazione è fissato per il 15 settembre di ogni anno ed entro la stessa data, dovrà essere presentata la quietanza di pagamento dei premi ad OPR.

I contratti di polizza devono specificare:

- i rischi assicurati:
 - o eventi assimilabili a calamità naturali (soglia > 30%) oppure
 - o altri eventi climatici e/o perdite dovute ad animali, fitopatie o infestazioni parassitarie (soglia < 30%)
- il numero della polizza;
- il consorzio di difesa (per polizze collettive) o la compagnia di assicurazione (per polizze singole);
- le informazioni anagrafiche del richiedente (Ragione Sociale Azienda Agricola, CUA, P. IVA);
- la Provincia di ubicazione del vigneto;
- il Comune di ubicazione del vigneto;
- partita;
- foglio/mappale;
- coltura;
- varietà;
- superficie assicurata;
- quantità di prodotto assicurato;
- prezzo unitario per quintale (dato Ismea);
- valore assicurato;
- tasso applicato per il calcolo del premio;
- validità della polizza;
- il premio pagato;
- il regolamento comunitario a cui fanno riferimento (Reg. 1234/2007).

Sono ammissibili all'aiuto i contratti stipulati nell'anno in cui si richiede il contributo, e che coprono, al massimo, la produzione di un anno.

3.2 SOGLIE DI DANNO

Per l'aiuto previsto nell'ambito del Programma nazionale di sostegno per il settore vitivinicolo, il contributo è:

- fino all'80% per le polizze che coprono i rischi derivanti da condizioni climatiche avverse assimilabili alle calamità naturali, e con soglie di danno pari al 30% e con franchigia contrattata dalle parti (soglia calcolata secondo le procedure stabilite dal Decreto Ministeriale del 13 Ottobre 2008);
- fino al 50% per le polizze che coprono i rischi climatici, le perdite dovute ad animali, fitopatie e attacchi parassitari a carico dell'uva da vino, senza soglie di danno e con franchigia contrattata dalle parti.

In relazione alle domande ammissibili all'aiuto, qualora l'aiuto comunitario erogabile fosse inferiore alle percentuali sopra indicate, la percentuale applicabile può essere incrementata, con le risorse relative all'aiuto di stato di cui al D. Lgs. 102/2004 in funzione delle disponibilità finanziarie.

4. CALCOLO DEL CONTRIBUTO

La spesa per gli incentivi assicurativi è a carico delle risorse comunitarie nell'ambito del programma nazionale di sostegno del settore vitivinicolo, le quali possono essere integrate fino alla concorrenza dell'aliquota massima dell'80% prevista dagli Orientamenti Comunitari per gli aiuti di Stato nel settore agricolo e forestale 2007-2013 (2006/C 319/1).

Il contributo concedibile nei limiti delle disponibilità dei bilanci comunitario e nazionale, è calcolato moltiplicando le aliquote contributive previste dalla normativa di riferimento, per la spesa parametrata, sostenuta per il pagamento del premio assicurativo. La spesa parametrata, è determinata dall'ISMEA, secondo procedure e modalità stabilite nel Piano Assicurativo agricolo annuale.

5. PRESENTAZIONE DELLA DOMANDA DI CONTRIBUTO

La domanda d'aiuto deve essere presentata ad OPR unicamente per via telematica mediante la compilazione della domanda d'ufficio informatizzata presente a SIARL, direttamente dal beneficiario o tramite un suo delegato.

5.1 AVVIO DEL PROCEDIMENTO

La domanda di aiuto è presentata all'Organismo Pagatore della Lombardia a partire dal giorno **26 aprile ed entro il 1° giugno di ogni anno** salvo proroghe in accordo con Agea Coordinamento.

Nel caso in cui il termine di presentazione della domanda coincida con un giorno non lavorativo il termine è posticipato al primo giorno lavorativo successivo.

Le aziende che conducono superfici vitate in più Regioni, devono presentare una specifica domanda per ogni Regione di competenza.

Con l'invio telematico della domanda il sistema informativo attribuisce un numero univoco di identificazione. La domanda deve essere stampata e firmata in originale dal beneficiario. Sulla copia cartacea della domanda il sistema riporta l'ora, la data e il numero di domanda unico e progressivo che vale anche come numero di protocollo. Con l'attribuzione del numero di protocollo si avvia il procedimento amministrativo, comprovato dalla ricevuta rilasciata dal SIARL al richiedente, che vale come avvio del procedimento ai sensi della L. 241/90.

Le polizze agevolate devono essere inviate via web alla banca dati assicurativi SIAN (Sistema Informativo Agricolo Nazionale) per l'acquisizione, secondo le specifiche tecniche elaborate nell'ambito del SIAN stesso, d'intesa con le Amministrazioni competenti al trattamento dei dati (MiPAAF, Agea, Opr, Ismea).

Per la informatizzazione delle polizze individuali nel portale SIAN il produttore agricolo che richiede il contributo deve provvedere rivolgendosi al Centro di Assistenza Agricola delegato alla tenuta del Fascicolo Aziendale. Ai medesimi adempimenti, per le polizze collettive, provvedono gli Organismi associativi tramite il Portale SIAN.

5.2 DICHIARAZIONI E IMPEGNI DEL RICHIEDENTE

Il richiedente dichiara:

- di essere a conoscenza che le informazioni relative ai pagamenti della presente domanda saranno pubblicati per due anni nei registri dei beneficiari di fondi comunitari ai sensi dei Regg. (CE) 1290/2005 e 259/2008 e che tali informazioni possono essere trattate da organismi di audit e di investigazione della Comunità e degli stati membri ai fini della tutela degli interessi finanziari della Comunità;
- che le superfici condotte a vite sono iscritte nell'inventario vitivinicolo;
- che le superfici oggetto di stipula della polizza coprono la produzione complessiva aziendale all'interno di uno stesso Comune;
- di non aver in atto altre polizze assicurative a copertura dello stesso danno e relative alle stesse superfici;
- che la documentazione attestante i dati dichiarati in domanda è contenuta nel fascicolo aziendale depositato presso il soggetto a cui è stato conferito il mandato di rappresentanza per la presentazione della domanda;
- che le superfici vitate oggetto di assicurazione sono in regola con le norme vigenti in materia di potenziale viticolo e che sono state impiantate da almeno 3 anni⁽¹⁾;
- di aver conferito il mandato per la gestione del fascicolo aziendale al CAA che ha compilato la domanda di aiuto alle assicurazioni e di essere a conoscenza che tale CAA assicura la partecipazione al procedimento ed il diritto di accesso ai documenti amministrativi nelle forme e con le modalità previste dalla legge n. 241/90. Pertanto le comunicazioni che OPR invia al CAA mandatario hanno effetto di adempimento, ai sensi della legge 241/90, nei confronti del mandante.

(1) si ritiene che, poiché la normativa comunitaria fa riferimento a vigneti in produzione, qualora i disciplinari di produzione lo consentissero, possano essere assicurati anche i vigneti con meno di tre anni ma per i quali è stata presentata dichiarazione vitivinicola che ne attesti la produzione. Tale deroga non si può applicare alle superfici che, a seguito di domanda di reimpianto anticipato, non hanno ancora provveduto all'estirpazione del vecchio vigneto.

Serie Ordinaria n. 18 - Giovedì 03 maggio 2012

Il richiedente si impegna a presentare ad OPR:

- copia del contratto di polizza o del certificato di assicurazione rilasciato dal consorzio di difesa;
- copia della quietanza di pagamento del premio entro il 15 settembre dell'anno di domanda tramite il proprio consorzio per la forma di assicurazione collettiva, o singolarmente per le polizze individuali.

Il richiedente è tenuto ad allegare alla domanda di aiuto la fotocopia (fronte/retro) di un documento di riconoscimento in corso di validità.

Per ogni campagna ciascun beneficiario può presentare una sola domanda di aiuto. I dati obbligatori previsti nella domanda informatizzata sono quelli contenuti nel SIARL.

6. LIQUIDAZIONE DELL'AUTO

Il termine di pagamento è il 15 ottobre dell'anno di domanda.

Nel caso delle polizze assicurative collettive, l'OPR verifica che il consorzio che ha anticipato una parte del premio in nome e per conto del produttore assicurato sia stato da questi rimborsato della quota anticipata. Il rimborso deve avvenire entro il 31 gennaio dell'anno successivo a quello della domanda di aiuto (salvo proroghe in accordo con Agea Coordinamento). In caso di mancato pagamento da parte del produttore, l'intero importo dell'aiuto indebitamente percepito sarà iscritto nel Registro Debitori dell'OPR e verrà recuperato tramite compensazione con i futuri pagamenti spettanti.

Nel caso in cui non fosse possibile la compensazione sarà cura dello scrivente Organismo Pagatore comunicare le modalità di restituzione.

7. CONTROLLI SUI DATI DI POLIZZA

I dati di polizza sono sottoposti ai controlli di qualità da parte dei CAA per le polizze individuali e degli Organismi Associativi nel caso di polizze collettive, e sono i seguenti:

- i requisiti soggettivi del produttore per l'ammissibilità a contributo della relativa polizza;
- la congruità delle superfici con i dati contenuti nel fascicolo aziendale, tenendo conto dei limiti di tolleranza consentiti dalla normativa comunitaria o nazionale;
- che le superfici oggetto di stipula della polizza coprono la produzione complessiva aziendale all'interno di uno stesso Comune;
- la corrispondenza con il Piano assicurativo annuale, ed in particolare con i rischi coperti ed i prezzi unitari di mercato per la determinazione dei valori assicurati, da individuare con apposite codifiche.

Successivamente, AGEA effettua gli stessi controlli sul 100% delle polizze acquisite sulla banca dati assicurativi SIAN, incrociando i dati delle polizze stesse con i dati inseriti nel fascicolo aziendale.

7.1 CONTROLLI DOPO IL PAGAMENTO

Saranno eseguiti controlli amministrativi a campione almeno dell'1% delle domande finanziate, finalizzati ad accertare la coerenza delle informazioni registrate nel fascicolo aziendale, riguardo in particolare:

- l'effettiva congruenza delle superfici oggetto di polizza con il contenuto della polizza assicurativa stessa;
- la presenza di una polizza assicurativa conforme alle prescrizioni e della relativa quietanza (verifica delle quietanze di pagamento dei premi assicurativi versati dagli agricoltori e/o dagli Organismi associativi alle Compagnie di assicurazione entro il 15 settembre dell'anno in cui è stata presentata la domanda).

Tali controlli a campione sono effettuati da OPR entro l'anno successivo a quello di pagamento.

L'accertamento del mancato rispetto delle disposizioni sopra elencate comporterà il recupero dei contributi già erogati anche attraverso la compensazione su incentivi richiesti negli anni successivi.

Nel caso in cui non fosse possibile la compensazione sarà cura dello scrivente Organismo Pagatore comunicare le modalità di restituzione.

CRONOPROGRAMMA ASSICURAZIONE VINO			
Fasi	Descrizione delle fasi	Soggetto responsabile	Tempistiche
Presentazione delle domande	Compilazione a SIARL delle domande, stampa della copia cartacea e firma da parte del beneficiario	Beneficiario	dal 26/4 al 1/6
Stipula assicurazione	Sottoscrizione dei certificati di assicurazione	Beneficiario	entro il 31/5
Informatizzazione polizze a SIAN	Verifica dei dati inseriti in polizza con quelli del fascicolo aziendale	Organismi Associativi / CAA	entro il 15/6
Pagamento polizze	Pagamento dei premi assicurativi alle Compagnie di assicurazione	B e n e f i c i a r i o / Organismi Associativi	entro il 15/9
Predisposizione dei pagamenti	Pagamento degli elenchi	OPR	entro il 15/10
Rimborso quota anticipata	Rimborso di parte del premio assicurativo anticipato dal Consorzio di difesa (nel caso di polizze assicurative collettive)	Beneficiario	entro il 31/1 dell'anno successivo a quello della domanda
Controlli dopo il pagamento	Controllo amministrativo a campione delle domande finanziate	OPR	entro l'anno successivo a quello del pagamento

D.G. Sanità

D.d.g. 23 aprile 2012 - n. 3546

Aggiornamento del documento avente ad oggetto "Percorso diagnostico terapeutico (PDT) del paziente affetto da malattia HIV/AIDS" approvato con decreto del direttore generale sanità n. 7458 del 5 agosto 2011

IL DIRETTORE GENERALE

Visti:

- il d.l. n. 347/2001, convertito in legge con modificazioni dalla l. n. 405/2001, recante "Interventi urgenti in materia di spesa sanitaria";
- l'Intesa Stato Regioni del 3 dicembre 2009 concernente il Patto per la salute per gli anni 2010 -2012;

Richiamate:

- la d.g.r. n. IX/937 del 1 dicembre 2010 "Determinazioni in ordine alla gestione del servizio socio sanitario regionale per l'esercizio 2011 (di concerto con l'assessore Boscagli)" ed, in particolare, l'allegato 8 "Farmaceutica e Protesica";
- la d.g.r. n. IX/2057 del 28 luglio 2011 "Determinazioni in ordine alla gestione del servizio socio sanitario regionale per l'esercizio 2011 - III Provvedimento di aggiornamento in ambito sanitario";
- la d.g.r. n. IX/2633 del 6 dicembre 2011 "Determinazioni in ordine alla gestione del servizio socio sanitario regionale per l'esercizio 2012 (di concerto con l'assessore Boscagli)" ed, in particolare, l'allegato 12 "Farmaceutica e Protesica" e l'allegato 4 "Prevenzione Medica e Veterinaria";
- la d.g.r. n. IX/3058 del 28 febbraio 2012 "Definizione degli obiettivi aziendali di interesse regionale dei direttori generali delle Aziende Sanitarie Locali, Aziende Ospedaliere e AREU per l'anno 2012, nonché delle modalità di valutazione del loro raggiungimento - (di concerto con l'assessore Boscagli)"
- il d.d.u.o. Governo della Prevenzione e tutela sanitaria n. 11572 del 16 novembre 2010 "Sorveglianza e controllo dell'infezione HIV: determinazioni per il potenziamento delle attività di screening e diagnosi precoce"

Visto il documento avente ad oggetto "Percorso diagnostico terapeutico (PDT) del paziente affetto da malattia HIV/AIDS", approvato con Decreto del Direttore Generale Sanità n. 7458 del 5 Agosto 2011;

Considerato che nel corso del 2011 e nei primi mesi del 2012 sono state aggiornate le Linee guida nazionali e internazionali per il trattamento terapeutico del paziente affetto da malattia HIV/AIDS;

Considerato inoltre che a livello nazionale il costo di alcune terapie antiretrovirali è stato modificato;

Considerato altresì che il percorso di applicazione del sopracitato documento è stato oggetto di confronto e condivisione nell'ambito della Commissione Regionale AIDS in data 23 febbraio 2012, in particolare per quanto attiene la necessità di aggiornare le UO di Malattie Infettive delle strutture sanitarie accreditate degli esiti del monitoraggio;

Ritenuto pertanto di aggiornare il documento avente ad oggetto "Percorso diagnostico terapeutico (PDT) del paziente affetto da malattia HIV/AIDS", di cui al d.d.g. n. 7458 del 5 Agosto 2011;

Visto il documento avente ad oggetto "Percorso diagnostico terapeutico (PDT) del paziente affetto da malattia HIV/AIDS - Aggiornamento Aprile 2012", Allegato 1, parte integrante del presente atto, elaborato dai competenti uffici della d.g. Sanità, in collaborazione con gli esperti del Gruppo di Approfondimento tecnico istituito presso la d.g. Sanità con nota prot. n. H1.2011.30746 del 18 ottobre 2011;

Ritenuto pertanto di approvare il documento avente ad oggetto "Percorso diagnostico terapeutico (PDT) del paziente affetto da malattia HIV/AIDS - Aggiornamento Aprile 2012", Allegato 1, parte integrante del presente atto;

Ritenuto di pubblicare il presente atto sul Bollettino Ufficiale della Regione Lombardia e sul sito Internet della Direzione Generale Sanità all'indirizzo: www.sanita.regione.lombardia.it;

Vista la l.r. 20/2008 e s.m.i. nonché i provvedimenti organizzativi dell'IX legislatura;

DECRETA

Per le motivazioni espresse in premessa e che qui si intendono integralmente richiamate:

1. Di approvare il documento avente ad oggetto "Percorso diagnostico terapeutico (PDT) del paziente affetto da malattia HIV/AIDS - Aggiornamento Aprile 2012", Allegato 1, parte integrante del presente atto, al fine di armonizzare le modalità prescritte della terapia per il paziente affetto da malattia HIV/AIDS, monitorandone l'appropriatezza e razionalizzandone la relativa spesa.

2. Di pubblicare il presente atto sul Bollettino Ufficiale della Regione Lombardia e sul sito Internet della Direzione Generale Sanità all'indirizzo: www.sanita.regione.lombardia.it.

Il direttore generale
Carlo Lucchina

— • —

PERCORSO DIAGNOSTICO TERAPEUTICO (PDT) DEL PAZIENTE AFFETTO DA MALATTIA HIV/AIDS
Aggiornamento Aprile 2012

INTRODUZIONE

Oggi, grazie alla terapia antiretrovirale, la malattia da HIV/AIDS è diventata una malattia cronica. E' evidente, però, che per ottenere un simile obiettivo è opportuno conoscere lo stato di sieropositività il prima possibile, poiché la strategia suggerita per ottenere questi risultati è quella di iniziare il trattamento con CD4 più alti rispetto a quanto era indicato solo fino a qualche anno fa.

Per-person survival gains with treatment in patients with AIDS compared with gains associated with interventions for other common diseases in the United States

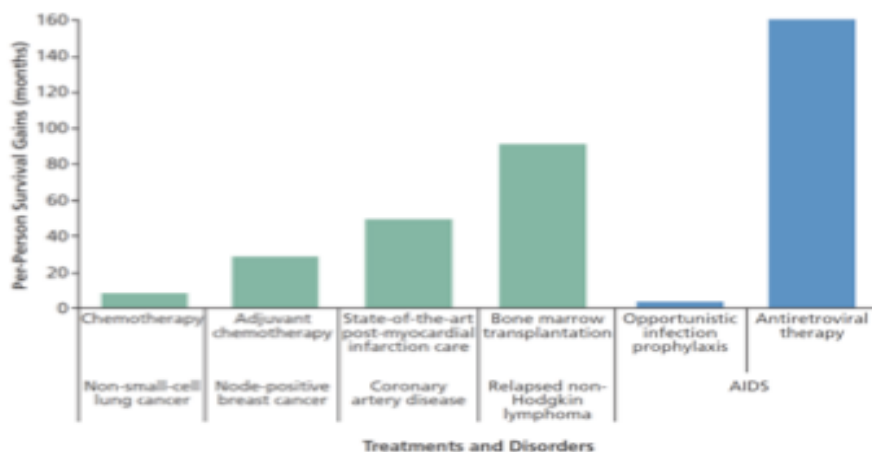

Walensky RP, et al. J Infect Dis, 2006

Questa proposta si configura come un insieme di indicazioni operative ed organizzative finalizzate a razionalizzare gli interventi per i pazienti HIV positivi e a coordinarli con le Unità Operative interessate. La scelta di definire un Percorso Diagnostico Terapeutico del paziente HIV positivo scaturisce dall'importanza che tale patologia oggi riveste sia in termini epidemiologici, di salute e di qualità della vita dei pazienti trattati, sia per l'impatto economico delle cure per HIV/AIDS.

IL PERCORSO DIAGNOSTICO-TERAPEUTICO

I percorsi diagnostici terapeutici sono strumenti di valutazione del grado d'appropriatezza delle prestazioni e attività assistenziali che costituiscono l'iter di cura del paziente. Sono il perno su cui ruotano gli interventi trasversali delle diverse specialità cliniche e professionali, in accordo con quanto stabilito dalla DPCM 29/11/2001 sui LEA. I percorsi diagnostico terapeutici si propongono come strumento operativo del governo clinico, nel rispetto della centralità del paziente e della sua malattia.

Il presente documento è stato prodotto sulla base delle più recenti linee guida nazionali ed internazionali di diagnosi e terapia della malattia da HIV. Le raccomandazioni riportate nel presente documento vanno considerate come indicazioni rivolte ai medici addetti all'assistenza dei pazienti HIV nella Regione Lombardia e ai Centri di cura cui essi afferiscono.

Gli obiettivi strategici sono:

- Individuare i soggetti infetti, per ridurre il rischio di trasmissione dell'infezione e di progressione della malattia
- Standardizzare ed ottimizzare la gestione del paziente, per migliorare l'efficacia dei trattamenti attualmente disponibili
- Validare nella pratica clinica l'efficacia e la sicurezza dei trattamenti disponibili, sviluppando indicatori di efficacia ed appropriatezza
- Ottimizzare e coordinare gli interventi di gestione per ottenere un maggior controllo sulle cause di formazione dei costi

Il Percorso Diagnostico Terapeutico va inteso come raccomandazione per la corretta applicazione professionale circa diagnosi e cura ed una utile gestione di tipo manageriale necessaria al conseguimento di obiettivi di salute.

DATI DI REGIONE LOMBARDIA

Nel contesto nazionale, secondo i dati dell'ISS⁽¹⁾ relativi ai casi notificati nel 2010, la Regione Lombardia si colloca, per tassi di incidenza di AIDS ai primi posti (2,8 per 100.000 abitanti), con tassi simili al Lazio ed Emilia-Romagna e l'incidenza delle nuove sieropositività (riferimento anno 2009) è pari a 6,4 per 100.000 abitanti. I casi di AIDS prevalenti sono in costante aumento nell'ultimo decennio per attestarsi in Lombardia a 6461 soggetti nel 2010 (pari a 27.6% della quota nazionale). Questo comporta inevitabilmente un notevole impatto sul budget del Sistema Sanitario Regionale: la spesa totale per la presa in carico dei pazienti con malattia da HIV/AIDS, incluso il costo della assistenza extraospedaliera residenziale e semiresidenziale (case alloggio, hospice, ecc.) si aggira attorno ai 300

(1) ISS Notiziario - Volume 24 - Numero 5 - Supplemento 1 - 2011;ISSN 0394-9303

milioni di euro/anno. In particolare, il costo della terapia antiretrovirale è aumentato in modo progressivo dai 92 milioni di euro del 2004 ai quasi 200 milioni di euro del 2011.

VALUTAZIONE E PREPARAZIONE DEL PAZIENTE

L'inizio della terapia antiretrovirale con una combinazione di farmaci altamente efficace (cART) è da considerarsi un momento cruciale nella gestione dell'infezione da HIV che necessita:

- di particolare competenza da parte del curante
- di condivisione del problema e delle strategie da attuarsi

In questo senso è necessario:

- offrire al paziente un colloquio da effettuarsi nel rispetto della normativa sulla privacy
- garantire il tempo necessario alla comprensione, all'ascolto e alla risposta alle domande dello stesso
- spiegare in dettaglio i motivi per i quali è opportuno e/o necessario iniziare la cART
- discutere la tipologia della cART scelta e le motivazioni che hanno portato a tale scelta
- condividere il percorso diagnostico e di follow-up

DIAGNOSTICA VIRO-IMMUNOLOGICA

Diagnostica Virologica

La diagnosi di infezione cronica da HIV-1 è definita dalla presenza di anticorpi anti HIV-1, confermata da metodica in immunoblotting.

La concentrazione di HIV-RNA nel plasma è il marcatore surrogato standard e consente di predire il rischio di progressione clinica dell'infezione (marcatore prognostico) e di valutare l'entità della risposta terapeutica (marcatore di efficacia).

L'obiettivo principale della terapia antiretrovirale di combinazione, in tutti i pazienti, consiste nel ridurre la viremia a valori non misurabili (non rilevabilità, undetectability), e mantenerla per il maggior tempo possibile.

Per convenzione, e nonostante la disponibilità di test ad altissima sensibilità, si ritiene che il valore di viremia inferiore a 50 copie/mL rappresenti la soglia di non rilevabilità con un riconosciuto rilievo clinico.

Al momento le linee guida suggeriscono di attenersi nei criteri di valutazione del fallimento

virologico con viremie superiori alla soglia di 50 copie/mL, confermata in almeno due determinazioni consecutive.

All'inizio del percorso terapeutico la viremia dovrà essere misurata dopo 4 settimane dall'avvio della terapia per verificare l'efficacia del trattamento. In tale momento, se la terapia è efficace, dovrà essere evidenziata una riduzione pari ad almeno 1 Log₁₀ rispetto al basale. Il test dovrà poi essere ripetuto ogni 4-8 settimane, fino al raggiungimento del valore di non determinabilità, e, successivamente, ogni 3-4 mesi. La stessa tempistica è prevista per ogni cambio di terapia.

Va segnalato che, soprattutto in caso di viremia pre-terapia particolarmente elevato, il raggiungimento di una carica virale non rilevabile potrebbe richiedere tempi superiori a 6 mesi. In tali circostanze, un attento monitoraggio della viremia, anche molto ravvicinato, può permettere di distinguere un fallimento precoce (rialzo viremico) da un lento e graduale decadimento della viremia stessa.

In soggetti con viremia persistentemente (per almeno 12 mesi) inferiore al valore soglia di 50 copie/mL, che garantiscono una aderenza ottimale, la carica virale può essere controllata ogni 4-6 mesi, finché si mantengono le condizioni di cui sopra.

Test genotipici di resistenza a HIV-1

Il test di resistenza rappresenta uno strumento diagnostico irrinunciabile per un corretto approccio terapeutico finalizzato al mantenimento per lungo tempo della viremia non rilevabile, e dell'omeostasi immunitaria e clinica

L'utilizzo del test di resistenza sul quale basare la scelta della terapia di prima linea nei pazienti

naïve può presentare un vantaggio in termini di costo-efficacia laddove, come in Italia, la prevalenza di resistenze nella popolazione infetta sia superiore all'1%; allo stesso modo, in caso di fallimento virologico, la scelta di successive linee terapeutiche basata sul test di resistenza presenta un vantaggioso rapporto costo-efficacia.

Per questi motivi, l'impiego del test di resistenza è attualmente raccomandato sia per la scelta della terapia di prima linea che per la scelta della terapia alternativa in caso di fallimento virologico

Determinazione delle sottopopolazioni linfocitarie

La quantificazione della conta linfocitaria delle cellule CD4+ è un marcatore prognostico essenziale. Essa consente di determinare l'indicazione all'inizio della terapia antiretrovirale e all'inizio o alla sospensione delle profilassi delle infezioni opportunistiche.

La conta dei CD4+ rappresenta l'indicatore migliore di rischio di sviluppare patologie AIDS correlate, più attendibile della determinazione di HIV-RNA in pazienti in trattamento con antiretrovirali. La determinazione delle sottopopolazioni linfocitarie andrebbe eseguita dopo un mese dall'inizio della terapia antiretrovirale e ogni 3/4 mesi nei pazienti che mantengono lo stesso trattamento. Nei pazienti con terapia stabile, viremia soppressa e conta dei linfociti CD4+ >500/mm³, il controllo delle sottopopolazioni linfocitarie può essere effettuato ogni 6 mesi. Qualsiasi decisione clinica dovrebbe essere presa sulla scorta di almeno due misurazioni consecutive. In alcune situazioni potrebbe essere presa in considerazione la possibilità di non effettuare il pannello completo delle sottopopolazioni linfocitarie, limitandosi alla conta e alla percentuale dei linfociti CD3, CD4 e CD8.

QUANDO INIZIARE IL TRATTAMENTO

Tenendo in considerazione che attualmente non esistono evidenze forti e definitive sul timing ottimale di inizio del trattamento con antiretrovirali in relazione al rapporto costo/efficacia del trattamento stesso:

L'inizio della terapia antiretrovirale è **fortemente raccomandato** :

- nei pazienti con infezione acuta accompagnata da sintomatologia grave; in questi casi è preferibile che il paziente venga arruolato in uno studio clinico
- in tutti i pazienti con una storia di malattia che connota l'AIDS
- pazienti con conta di linfociti CD4 < 500 cellule /mm³
- pazienti con conta di linfociti CD4 ≥ 500 cellule /mm³ in presenza di:
 - HIV-RNA è > 100.000 copie/ml
 - decremento dei CD4+ ≥ 100 cellule per anno
 - co-infezione HIV/HCV
- indipendentemente dai valori dei linfociti CD4, nei pazienti con le seguenti condizioni:
 - gravidanza

Serie Ordinaria n. 18 - Giovedì 03 maggio 2012

- nefropatia associata ad HIV
- neoplasie non AIDS correlate
- in presenza di disordini neuro cognitivi
- co-infezione con epatite B (HBV) quando il trattamento di HBV è indicato

Con CD4>500 cellule l'inizio della terapia antiretrovirale è **moderatamente raccomandato**:

- in pazienti con età > 60 anni
- in pazienti con rischio cardiovascolare elevato: diabete mellito o pregressi accidenti vascolari o rischio nei successivi 10 anni (algoritmo di Framingham)
- in condizioni particolari, secondo motivata valutazione del clinico

L'inizio della terapia antiretrovirale **non è raccomandato**

- Per i pazienti asintomatici con CD4>500 cellule/mm³ in assenza di condizioni di cui sopra.

CON QUALE REGIME INIZIARE

La scelta dei farmaci con cui iniziare la terapia nel paziente naive deve essere guidata da una valutazione che combini efficacia virologica, compattezza/convenienza, adeguata barriera genetica, esteso uso clinico come indicato nelle linee guida nazionali e internazionali, tenendo conto anche del costo dei singoli farmaci e dei regimi proposti.

Tabella 1 - Confronti di efficacia virologica, immunologica, compattezza e barriera genetica tra i diversi antiretrovirali o co-formulazioni a dose fissa nel paziente naive (http://www.salute.gov.it/imgs/C17_pubblicazioni_1301_allegato.pdf)

BACKBONE NUCLEOS(T)IDICO

Rango	Efficacia Virologica	Efficacia immunologica	Compattezza/convenienza (numero compresse e somministrazioni, co-formulazione)	Esteso impiego clinico	Barriera genetica (minor frequenza di resistenza al fallimento)
1	TDF/FTC TDF+3TC	TDF/FTC TDF+3TC ABC/3TC	TDF/FTC ABC/3TC	TDF/FTC TDF+3TC ABC/3TC AZT/3TC	TDF/FTC
2	ABC/3TC*	AZT/3TC	TDF+3TC		ABC/3TC** TDF+3TC AZT/3TC
3	AZT/3TC		AZT/3TC		

TERZO FARMACO

Rango	Efficacia virologica	Efficacia immunologica	Compattezza/convenienza (numero compresse e somministrazioni, co-formulazione)	Esteso impiego clinico	Barriera genetica (minor frequenza di resistenza al fallimento)
1	EFV ATV/r DRV/r RAL	ATV/r, LPV/r, DRV/r, FPV/r,	EFV, NVP-XR***	EFV LPV/r A T V / r NVP	DRV/r ATV/r LPV/r FPV/r
2	LPV/r FPV/r NVP	EFV, NVP, RAL	ATV/r, DRV/r	F P V / r DRV/r	EFV NVP RAL
3			NVP, RAL, LPV/r	RAL	
4			FPV/r		

* se HIV-RNA <100000 copie/mL: rango 1; ** minor rischio di selezionare mutazioni di resistenza per FTC rispetto a 3T, in particolare se HIV-RNA > di 100000 copie/mL; *** Nevirapina a rilascio prolungato(XR), singola compressa somministrata una volta al dì

Tabella 2: Posologia die e costo terapia mensile dei singoli antiretrovirali e delle co-formulazioni a dose fissa*

MEDICINALE	CP/DIE	Costo Terapia Mese (30gg) (prezzo ospedale iva compresa)
APTIVUS (tipranavir)	4	€723,36
CELENTRI (maraviroc)	2 (150 o 300 mg)	€902,88
CRIXIVAN (indinavir)	6 (400 mg)	€273,24
EPIVIR (lamivudina)	1 (300 mg) o 2 (150 mg)	€86,46
FUZEON (enfuvirtide)	2 flaconi	€1426,26
INTELENCE (etravirina)	4	€396,00
INVIRASE (saquinavir)	4 (500 mg)	€307,56
ISENTRESS (raltegravir)	2	€521,40
KALETRA (lopinavir + ritonavir)	4 (200 + 50 mg)	€357,72
NORVIR (ritonavir)	Variabile (booster 100 mg)	€24,90 se 1 cp/die
PREZISTA (darunavir) 400 mg	2 (400 mg)	€348,48
PREZISTA (darunavir) 600 mg	2 (600 mg)	€528,00
RETROVIR (zidovudina) 250mg	2 (250 mg)	€120,12
RETROVIR (zidovudina) 300mg	2 (300 mg)	€123,75
REYATAZ (atazanavir) 200 mg	2 (200 mg)	€529,98
REYATAZ (atazanavir) 300 mg	1 (300 mg)	€350,46
SUSTIVA (efavirenz)	1 (600 mg)	€214,50
TELZIR (fosamprenavir)	2	€316,14
VIDEX (didanosina)	1 (400 mg)	€156,75
VIRACEPT (nelfinavir)	9	€310,36
VIRAMUNE (nevirapina e nev. RP)	2 (200 mg) o 1 (400 mg)	€188,10
VIREAD (tenofovir)	1	€276,87
ZERIT (stavudina) 30 mg	2 (30 mg)	€130,68
ZERIT (stavudina) 40 mg	2 (40 mg)	€135,30
ZIAGEN (abacavir)	2	€224,40

Co-formulazioni a dose fissa (due principi attivi)

COMBIVIR(lamivudina+zidovudina)	2	€313,50
KIVEXA(lamivudina + abacavir)	1	€398,31
TRUVADA(emtricitabina+ tenofovir)	1	€438,90

Co-formulazioni a dose fissa (tre principi attivi)

ATRIPLA(efavirenz + emtricitabina+ tenofovir)	1	€653,32
TRIZIVIR(abacavir + lamivudina + zidovudina)	2	€500,28

*prezzi Ospedale Sacco, arrotondamento alla seconda cifra decimale della singola unità posologica

Tabella 3: Costi dei principali regimi terapeutici ordinati per costo mensile di terapia*

REGIME TERAPEUTICO	Cpr/die	Costo Terapia die all'A.O. (prezzo ospedaliero con iva)	Costo Terapia Mese A.O. (prezzo ospedaliero con iva)
COMBIVIR + VIRAMUNE RP	3	€ 16,72	€ 501,60
COMBIVIR + SUSTIVA	3	€ 17,60	€ 528,00
VIREAD + EPIVIR + VIRAMUNE RP	3	€ 18,38	€ 551,43
VIREAD + EPIVIR + SUSTIVA	3	€ 19,26	€ 577,83
KIVEXA + VIRAMUNE RP	2	€ 19,55	€ 586,41
KIVEXA + SUSTIVA	2	€ 20,43	€ 612,81
TRUVADA + VIRAMUNE RP	2	€ 20,90	€ 627,00
ATRIPLA	1	€ 21,78	€ 653,40
TRUVADA + SUSTIVA	2	€ 21,78	€ 653,40
COMBIVIR + PREZISTA (400mg)+ NORVIR (100mg)	5	€ 22,90	€ 686,88
VIREAD + EPIVIR + KALETRA	6	€ 24,03	€ 721,05
VIREAD + EPIVIR + PREZISTA 2*400mg + NORVIR (100mg)	5	€ 24,56	€ 736,71
VIREAD+EPIVIR+REYATAZ(300mg)+NORVIR(100mg)	4	€ 24,62	€ 738,69
KIVEXA + KALETRA	5	€ 25,20	€ 756,03
KIVEXA + PREZISTA (2*400mg)+ NORVIR (100mg)	4	€ 25,72	€ 771,69

Serie Ordinaria n. 18 - Giovedì 03 maggio 2012

REGIME TERAPEUTICO	Cpr/die	Costo Terapia die all'A.O. (prezzo ospedaliero con iva)	Costo Terapia Mese A.O. (prezzo ospedaliero con iva)
KIVEXA +REYATAZ(300mg)+NORVIR (100mg)	3	€ 25,79	€ 773,67
TRUVADA + KALETRA	5	€ 26,55	€ 796,62
TRUVADA + PREZISTA(2*400mg) + NORVIR (100mg)	4	€ 27,08	€ 812,28
TRUVADA+REYATAZ(300mg)+NORVIR (100mg)	3	€ 27,14	€ 814,26
COMBIVIR+ISENTRESS	4	€ 27,83	€ 834,90
VIREAD+EPIVIR+ISENTRESS	4	€ 29,49	€ 884,73
KIVEXA+ISENTRESS	3	€ 30,66	€ 919,71
TRUVADA+ISENTRESS	3	€ 32,01	€ 960,30

* **prezzi Ospedale Sacco, arrotondamento alla seconda cifra decimale della singola unità posologica**

In base agli studi scientifici pubblicati, il presente PDT suggerisce l'utilizzo preferenziale nei pazienti naive di uno dei **regimi terapeutici** indicati nella tabella 4 (con forza della raccomandazione e qualità dell'evidenza AI=raccomandato o BI=alternativo). Va sottolineato come i regimi riportati abbiano delle importanti differenze di costi (vedi tabella 3). Nell'ottica di un corretto utilizzo delle risorse disponibili è perciò fondamentale che il clinico, a parità di condizioni, **sceglia l'opzione meno costosa**.

Tabella 4: Regimi terapeutici preferiti per il trattamento del paziente naive

	Tenofovir/Emtricitabina (TRUVADA)	Abacavir/Lamivudina ^a (KIVEXA)
Efavirenz ^b (SUSTIVA)	AI	AI se HIV RNA <100000 copie/mL
Atazanavir/r (REYATAZ)	AI	AI se HIV RNA <100000 copie/mL
Darunavir/r (PREZISTA)	AI	*
Lopinavir/r (KALETRA)	AI	BI
Nevirapina RP (VIRAMUNE)	BI	*
Raltegravir (ISENTRESS)	BI	*

* **Regimi non supportati da studi clinici randomizzati con adeguato numero di pazienti**

a) *abacavir*: è obbligatorio il test per HLA-B*5701; b) *efavirenz*: non deve essere utilizzato in donne nel primo trimestre di gravidanza, che pianificano una gravidanza o che possono andare incontro a gravidanza perché non utilizzano sistemi contraccettivi

In considerazione della situazione clinica riscontrata, in casi singoli o particolari situazioni, indipendentemente dall'indicazione sopra riportata è possibile l'utilizzo, anche per la prima linea terapeutica, degli altri antiretrovirali disponibili in combinazioni/regimi diversi, in accordo con le linee guida e con quanto riportato in letteratura.

Sempre in accordo con quanto riportato in letteratura, ad oggi, è consigliabile privilegiare l'utilizzo di farmaci in combinazioni a dose fissa (FDC) al fine di favorire l'aderenza ottimale da parte dei pazienti

SEMPLIFICAZIONE DELLA TERAPIA ANTIRETROVIRALE

Secondo la definizione delle Linee Guida italiane per "semplificazione terapeutica" si intende ogni modifica di almeno un farmaco del regime atta a migliorare la qualità della vita agendo sulla tollerabilità, il numero di compresse/somministrazioni, le interazioni farmacologiche. La semplificazione, facilitando l'aderenza, è finalizzata anche a ridurre il rischio di fallimento della terapia. La riduzione della tossicità a medio-lungo termine rappresenta una delle principali indicazioni alla semplificazione del regime terapeutico.

Soggetti con viremia persistentemente non rilevabile (viral load <50 copie/ml da almeno 12 mesi), in terapia con regimi non compatti o con sintomi o tossicità attribuibili alla terapia in atto, sono candidabili a una semplificazione del regime terapeutico, ove possa essere garantita una buona aderenza e non siano presenti nel passato fallimenti virologici o resistenze documentate a farmaci proposti nel regime semplificato.

Le principali indicazioni alla semplificazione, secondo le attuali Linee Guida, sono:

- documentata tossicità
- presenza di effetti collaterali
- desiderio di semplificare la terapia
- regime in atto non più raccomandato
- prevenzione di tossicità a lungo termine (pre-emptive switch)
- terapia in atto che possa peggiorare comorbidità presenti o manifestazioni cliniche legate all'invecchiamento
- interazioni con altri farmaci
- necessità di cura di altre infezioni (TB, HBV, HCV, etc)

Si distinguono semplificazioni intra-classe e semplificazioni inter-classe (passaggio da farmaci non co-formulati a farmaci co-formulati, passaggio a farmaci che richiedono una sola somministrazione al giorno, prevenzione di possibili tossicità).

Nella scelta del regime di semplificazione è opportuna una valutazione dei costi e si deve operare una semplificazione solo in caso di parità o riduzione dei costi del regime semplificato rispetto al regime iniziale, salvo situazioni di scelte che si rendono necessarie per grave tossicità in atto, considerando che i farmaci antiretrovirali non sono equivalenti.

Possibili regimi di semplificazione interclasse che comportano anche riduzione di spesa:

- Passaggio da 2NRTI+PI/r a ATRIPLA
- Passaggio da 2NRTI+PI/r a 2NRTI+Viramune

Regimi di semplificazione con inibitori delle proteasi con booster di ritonavir in monoterapia o, comunque, utilizzo di antiretrovirali non in accordo con quanto previsto dalle indicazioni riportate dalla scheda tecnica (utilizzo "off label"), non sono a carico dei SSN e SSR e, quindi, non rendicontabili in File F, e come tali da utilizzarsi sotto la diretta responsabilità del prescrittore ai sensi della normativa nazionale vigente (articolo 1 comma 796 lettera z, e s.m.i). Si consiglia che tali regimi vengano utilizzati all'interno di studi clinici controllati, nel rispetto della vigente normativa che regola la sperimentazione clinica.

FALLIMENTO TERAPEUTICO

Il fallimento viro-immunologico della terapia può determinare la progressione della malattia.

La presenza di un **fallimento clinico** (inteso come insorgenza di eventi clinici HIV correlati dopo almeno 3 mesi di terapia antiretrovirale) non comporta di necessità la modificazione della terapia se il paziente è in soppressione virologica completa e ha una risposta immunologica adeguata.

La definizione di **fallimento immunologico** non è di univoca interpretazione e attiene sia al mancato raggiungimento di un valore soglia di linfociti CD4 (almeno 500/cmm dopo 6-12 mesi di ART) o un mancato incremento di almeno 50-100 cellule/cmm rispetto al valore iniziale in 6 mesi di ART o più genericamente la persistenza di CD4 al di sotto delle 200/cmm.

In presenza di una duratura risposta virologica (intesa come viremia <50 copie/ml dopo 6-12 mesi di ART) si configura la definizione di 'immunological non responders'.

Le strategie terapeutiche nei confronti di tali soggetti sono poco definite in quanto diversi tentativi sia di aumento del numero di farmaci antiretrovirali che l'utilizzo di immunomodulanti o di farmaci inibitori del co-recettore CCR5 non hanno dato risultati soddisfacenti e l'utilizzo di tali regimi è sconsigliato al di fuori di protocolli terapeutici.

Prima di modificare la terapia in soggetti che presentano **fallimento virologico** è opportuno accertarsi se il paziente è aderente alla terapia in atto e quali sono le cause della eventuale non aderenza.

La scelta del regime di terapia in soggetti che presentano fallimento virologico deve essere guidato dal test di resistenza, deve tenere conto della eventuale non aderenza al regime precedente e dei costi del regime identificato. In generale si devono utilizzare almeno due farmaci attivi sulla base del test di resistenza. In assenza di almeno due farmaci attivi è meglio procrastinare il cambiamento del regime in atto a meno che non sussistano condizioni di urgenza, cliniche o immunologiche.

A parità di condizioni (sensibilità e compattezza) è opportuno selezionare il regime dotato di costi più ridotti.

In generale:

a) in caso di fallimento a regime comprendente 2NRTI+EFV o NVP si consiglia:

- ottimizzazione di backbone nucleosidico ove possibile
- sostituzione di NNRTI con PI/r (ATV/r o LPV/r o DRV/r)
- in caso di resistenze a tutta la classe NRTI associare PI/r a etravirina (in tal caso non utilizzare atazanavir per interazione sfavorevole con etravirina)
- utilizzare associazioni comprendenti farmaci di altre classi qualora tali opzioni non siano percorribili

b) in caso di fallimento a regime comprendente 2NRTI+PI/r si consiglia:

- ottimizzazione di backbone nucleosidico ove possibile
- sostituzione di PI/r con altro PI/r sulla base del test di resistenza
- in assenza di mutazioni alla classe dei PI è opportuno accertarsi su aderenza e favorire terapie più compatte
- in caso di resistenze a tutta la classe NRTI valutare la possibilità di una duplice combinazione con etravirina e un PI/r in assenza di mutazioni PI-relate (in tal caso non utilizzare atazanavir perché ha una interazione sfavorevole con etravirina)
- utilizzare associazioni comprendenti farmaci di altre classi qualora tali opzioni non siano percorribili

c) in caso di fallimento a regime comprendente 2NRTI+raltegravir si consiglia:

- ottimizzazione di backbone nucleosidico ove possibile
- sostituzione del regime con efavirenz, tenofovir, emtricitabina in combinazione a dose fissa, ove possibile
- sostituzione del regime con 2NRTI+PI/r ove possibile

L'utilizzo di maraviroc deve sempre essere documentato dalla presenza di test sul tropismo; l'utilizzo dello stesso in associazione a NNRTI deve essere riservato a casi con provata necessità clinica, dato che si deve raggiungere un dosaggio più elevato del farmaco, con conseguente aggravio dei costi

Regimi terapeutici complessi, che prevedono 3 classi di farmaci o regimi non convenzionali, necessitano di un uso oculato e motivato, possibilmente nell'ambito di studi clinici.

MODIFICAZIONE DEL REGIME DI TERAPIA PER PROBLEMI DI ADERENZA

Un'ottimale aderenza ai farmaci antiretrovirali deve essere sempre perseguita per ottenere e mantenere il successo sia viro-immunologico che clinico del trattamento.

La complessità dei regimi terapeutici e, in particolare, il numero di compresse da assumere quotidianamente, sono stati in passato motivo di insuccesso terapeutico.

Negli ultimi anni si è avviato introducendo terapie combinate ovvero co-formulazioni che permettono un minor carico di compresse da assumere.

L'utilizzo di inibitori delle proteasi con booster di ritonavir ha contribuito a tale risultato.

MONITORAGGIO

Il PDT proposto necessita di un percorso di monitoraggio della sua applicazione per valutare eventuali incongruenze e suggerire

Serie Ordinaria n. 18 - Giovedì 03 maggio 2012

percorsi di adeguamento agli standard, laddove vi siano carenze o criticità, coniugando efficacia terapeutica e compatibilità economiche

A tal fine le varie UO sono chiamate a verificare l'adeguatezza dell'iter diagnostico/terapeutico dei pazienti e la appropriatezza dell'attività diagnostica e prescrittiva

A tal fine sono previste in capo alla Direzioni Sanitarie in collaborazione con i Direttori di UO Malattie Infettive e con i Direttori di UO Farmacia le seguenti azioni

- diffusione delle informazioni e raccomandazioni contenute nelle linee guida nazionali e nel protocollo regionale a tutti gli operatori sanitari coinvolti nella presa in carico di pazienti con infezione da HIV/AIDS
- audit interni per il controllo dell'appropriatezza prescrittiva, in particolare per i farmaci ad elevato impatto economico
- controllo della distribuzione dei farmaci ai pazienti con l'obiettivo di non superare il limite prescritto di fornitura per un fabbisogno di 60 giorni per singolo ritiro

Le singole Amministrazioni devono quindi mettere a disposizione dei professionisti sanitari le informazioni inerenti il numero dei pazienti in trattamento e i trattamenti farmacologici dispensati. Nel rammentare che i dati sono estrapolabili dal database costituito dal tracciato record di rendicontazione file f, si elencano le informazioni che devono obbligatoriamente messe a disposizione dei professionisti sanitari:

1. numero totale di pazienti trattati nel periodo di riferimento, con possibilità di identificazione del singolo paziente e della terapia dispensata.
2. numero totale di pazienti di nuova registrazione trattati nel periodo di riferimento, con possibilità di identificazione del singolo paziente e della terapia dispensata.
3. numero totale di pazienti che nel periodo di riferimento hanno ricevuto un trattamento farmacologico antiretrovirale a base di
 - atazanavir 200 mg cps non boosterato
 - raltegravir 400 mg cpr,
 - darunavir 600 mg cpr,
 - maraviroc 150/300 mg cpr,

con possibilità di identificazione del singolo paziente.

Un ulteriore monitoraggio è poi svolto a livello regionale da parte di un gruppo di lavoro all'uopo costituito*, relativamente a

- valutazione dei dati sul consumo mensile dei farmaci in base al File F, audit semestrali del gruppo di lavoro con tutti i Direttori di Unità Operative di Malattie Infettive e possibilità di incontri supplementari, *ad personam*, nel caso si evidenziassero anomalie significative in alcune Unità Operative rispetto alle medie regionali

Al gruppo compete altresì

- la messa a punto, laddove non siano presenti, di strumenti dinamici in grado di analizzare i dati clinici in rapporto alle terapie prescritte e valutarne il rapporto costo/efficacia
- la revisione periodica del PDT in relazione alla disponibilità di nuove linee guida nazionali o a variazioni del costo di alcuni farmaci

*** Composizione del gruppo di lavoro regionale per il monitoraggio:**

- Rappresentanti della DG Sanità regionale
- Esperto di economia sanitaria
- Farmacista
- Due (o più) Infettivologi
- Rappresentante associazioni pazienti

Il presente documento è stato redatto utilizzando dati presenti in letteratura e nelle linee guida nazionali e internazionali per il trattamento di AIDS/HIV. Chiunque avesse osservazioni motivate e documentate circa il contenuto del presente Percorso Diagnostico Terapeutico può inviarle alla Direzione Generale Sanità di Regione Lombardia, all'attenzione del Gruppo di Approfondimento Tecnico AIDS/HIV.

Il Gruppo valuterà la possibilità di convocare il proponente laddove si ravvisi la pertinenza delle osservazioni con le finalità del PDT.

D.G. Istruzione, formazione e cultura

Comunicato regionale 24 aprile 2012 - n. 46

D.g.r. 22 febbraio 2012 - n. IX/3039 «Approvazione del piano di organizzazione della rete delle istituzioni scolastiche per l'a.s. 2012/2013 (d.p.r. 233/98)»

In relazione alla Deliberazione di Giunta Regionale del 22 febbraio 2012 n. IX/3039 «Approvazione del piano di organizzazione della rete delle istituzioni scolastiche per l'a.s. 2012/2013 (d.p.r. 233/98)» pubblicata sul Bollettino Ufficiale della Regione Lombardia, Serie Ordinaria n. 9 del 27 febbraio 2012

si comunica che

sono state segnalate dalle competenti Amministrazioni Provinciali alcune esigenze di rettifica ed integrazione dei dati presenti nel piano approvato. Le rettifiche segnalate non comportano la variazione del numero complessivo di autonomie e sono dovute a meri errori materiali od omissioni nell'imputazione e trasmissione dei dati.

Si riportano di seguito le rettifiche e le integrazioni segnalate:

"Provincia di Brescia

Cod. Autonomia	Rettifica
BS192303DRM	La sede principale dell'autonomia è presso la Scuola Primaria Salvo d'Acquisto di Orzinuovi, Via Cernaia n.40 (cod. sede BSEE12101A).
BS445835DRM	La sede principale dell'autonomia è presso la Scuola Secondaria di I grado Marconi di Pralboino, via Borgo di Sopra, 9 (cod. sede BSMM079025).
BS195267DRM	La sede principale dell'autonomia è presso la Scuola Secondaria di I grado F. Glisenti di Vestone, via Mocenigo, 23 (cod. sede BSMM15300Q).
BSIC86900B	Fa parte dell'autonomia scolastica anche la Scuola Secondaria di I grado di Limone Sul Garda, via Einaudi (cod. sede BSMM86904G).

Provincia di Lecco

Cod. Autonomia	Rettifica
LCIS00900X	La sede principale dell'autonomia è presso l'Istituto "S. Ten. Vasc. A. Badoni" (cod. sede LCTF00901C) di Lecco in via Rivolta, 10.
LCIS01100X	La sede principale dell'autonomia è presso l'Istituto "G. Parini" (cod. sede LCTD011016) di Lecco in via Badoni, 2.

Provincia di Lodi

Cod. Autonomia	Rettifica
LOTD010003	I codici e gli indirizzi corretti delle sedi sono: - LOTD010003 I.T.C.G. "A. Bassi" sede principale in via Porta Regale, 2 a Lodi; - LOTD010003-01 I.T.C.G. "A. Bassi" sede distaccata di Via Papa Giovanni XXIII, 1 a Lodi; - LOTD01050C I.T.C.G. "A. Bassi" sede corsi serali di Via Porta Regale, 2 a Lodi.

Provincia di Monza e della Brianza

Cod. Autonomia	Rettifica
MB309586DRM	Il numero complessivo degli alunni dell'autonomia è pari a 1087.
MII8EY003	La sede principale dell'autonomia è presso la Scuola Secondaria di I grado "G.M. Ferrario" di Agrate Brianza in via Battisti, 44 (cod. sede MIMM8EY014). Fa parte dell'autonomia scolastica anche la Scuola dell'Infanzia "Marchese Trivulzio" di Agrate Brianza in via Filzi, 54 (cod. sede MIAA8EY01X). La Scuola Primaria cod. sede MIEE8EY015 (precedente cod. sede MIEE38201N) ha sede in via Battisti, 42/a. Il numero complessivo degli alunni dell'autonomia è pari a 1355.

MB983613DRM	La Scuola Secondaria di I grado "Italo Calvino" (cod. sede MIMM65600N-01) ha sede a Vimercate in Via Mascagni, 7. La Scuola Secondaria di I grado "Don Zeno Saltini" (cod. sede MIMM65600N-02) ha sede a Vimercate in Via Lodovica, 10.
MII85000C	Il numero complessivo degli alunni dell'autonomia è pari a 545.
MII8CQ00A	Il numero complessivo degli alunni dell'autonomia è pari a 1172.
MII8DN009	La sede principale dell'autonomia è presso la Scuola Secondaria di I grado "E. Fermi" di Villasanta, in via A. Villa 5 (cod. sede MIMM8DN01A). Il numero complessivo degli alunni dell'autonomia è pari a 1474.
MB972016DRM	Il codice autonomia corretto è MII8EZ00V. La sede principale dell'autonomia è presso la Scuola Secondaria di I grado "Giovanni XXIII" di Nova Milanese, in via Biondi 12 (cod. sede MIMM8EZ01X).
MB974608DRM	Il codice autonomia corretto è MII8E000C. La sede principale dell'autonomia è presso la Scuola Secondaria di I grado "Segantini" di Nova Milanese, in via L. Da Vinci 16 (cod. sede MIMM8E001D).
MII8BQ00Q	La sede principale dell'autonomia è ad Arcore in via Monginevro, 1.

Provincia di Milano

Cod. Autonomia	Rettifica
MIEE400001	La sede principale dell'autonomia è presso la Scuola Primaria Don Gnocchi di Arese in via dei Gelsi (cod. sede MIEE400012).
MII8AN00D	La sede principale dell'autonomia è presso la Scuola Secondaria di I Grado "Meda Ferrarini" di Milano in via Mondolfo, 7 (cod. sede MIMM8AN01E).

Provincia di Sondrio

Cod. Autonomia	Rettifica
SOIC806009	Fa parte dell'autonomia scolastica anche la Scuola dell'Infanzia di Campodolcino, viale dei Mercati, d'arte e dei mestieri (cod. sede SOAA80605A). Gli alunni complessivi dell'autonomia sono 967.
SOIC814008	Fa parte dell'autonomia scolastica anche la Scuola dell'Infanzia di Talamona, via Gavazzeni 64/C (cod. sede SOAA814026).

Il piano complessivo di organizzazione della rete delle istituzioni scolastiche per l'a.s. 2012/2013, aggiornato alla luce delle rettifiche ed integrazioni sopra riportate, è pubblicato sul sito Internet www.istruzione.regione.lombardia.it.

Il direttore generale
Maria Pia Redaelli

Serie Ordinaria n. 18 - Giovedì 03 maggio 2012

D.G. Commercio, turismo e servizi

D.d.g. 24 aprile 2012 - n. 3590
Iscrizione all'elenco di cui al paragrafo 4 comma 6 della d.g.r. 28 ottobre 2009 n. 10397 dei distretti del commercio che hanno concorso con esito positivo al bando di finanziamento previsto con d.g.r. 15 dicembre 2010, n.993 (3° gruppo)

 IL DIRETTORE GENERALE DELLA DIREZIONE COMMERCIO,
TURISMO E SERVIZI

Vista la l.r. 2 febbraio 2010, n. 6 (Testo unico delle leggi regionali in materia di commercio e fiere), ed in particolare l'articolo 5 (Distretti del commercio);

Vista la d.g.r. 28 ottobre 2009, n. 10397 "Modalità per l'individuazione degli ambiti territoriali 'Distretti del Commercio, ai sensi dell'articolo 4 bis della l.r. 14/99" che ha previsto, tra l'altro, la costituzione di apposito elenco dei Distretti distinto in due sezioni (paragrafo 4, comma 6):

- Distretti Urbani del Commercio (DUC);
- Distretti Diffusi di rilevanza intercomunale (DiD);

Considerato che l'iscrizione al suddetto elenco dei distretti che hanno concorso con esito positivo ai bandi di finanziamento regionali permette ai comuni che compongono l'aggregazione di usufruire delle opportunità consentite dalle disposizioni regionali vigenti;

Visto che il paragrafo 5 della suddetta d.g.r. 10397/2009 ha previsto l'iscrizione d'ufficio all'elenco dei distretti solo per quelli che hanno concorso con esito positivo ai primi due bandi di finanziamento di cui alle dd.gg.rr. 24 luglio 2008, n. 8/7730 e 6 maggio 2009, n. 8/9399;

Dato atto, quindi, che l'iscrizione dei distretti ammessi al contributo dal quarto bando (d.g.r. 15 dicembre 2010, n. 993) è subordinata alla presentazione di apposita istanza al Direttore Generale della Direzione competente in materia di commercio, come previsto dal paragrafo 4 dell'allegato A alla sopra citata d.g.r. 28 ottobre 2009, n. 10397;

Visto che sono state presentate apposite istanze, per l'iscrizione nell'elenco di cui sopra, dai seguenti soggetti, capofila dei rispettivi distretti, che hanno concorso con esito positivo al quarto bando di finanziamento regionale:

- Piazza Brembana (BG),
- Paratico (BS),
- Calolziocorte (LC),
- Lissone (MB),
- Peschiera Borromeo (MI),
- Cinisello Balsamo (MI);

Dato atto che i soggetti sopra elencati, nel rispetto della normativa regionale vigente, con l'istanza presentata, si sono impegnati a comunicare in Regione le informazioni riguardanti la permanenza dei requisiti che hanno consentito l'individuazione del distretto, nonché quelle riguardanti l'attività svolta e i risultati conseguiti;

Vista la l.r. 7 luglio 2008, n. 20 "Testo unico delle leggi regionali in materia di organizzazione e personale", nonché i provvedimenti organizzativi della IX legislatura;

DECRETA

1. Di iscrivere nell'elenco di cui al paragrafo 4, comma 6 della d.g.r. n. 10397/2009 i distretti i cui soggetti capofila sono i seguenti:

- Piazza Brembana (BG),
- Paratico (BS),
- Calolziocorte (LC),
- Lissone (MB),
- Peschiera Borromeo (MI),
- Cinisello Balsamo (MI).

2. Di integrare, pertanto, l'elenco dei distretti di cui alla DGR 28 ottobre 2009, n. 10397 con i seguenti:

Sezione 1: DISTRETTI URBANI DEL COMMERCIO

CODICE IDENTIFICATIVO	COMUNE CAPOFILA	PROV.	NOME DISTRETTO
MB 14 DUC	LISSONE	MB	Distretto Commerciale di Comune di Lissone
MI 22 DUC	CINISELLO BALSAMO	MI	Distretto Urbano del Commercio

Sezione 2: DISTRETTI DIFFUSI DI RILEVANZA INTERCOMUNALE

CODICE IDENTIFICATIVO	COMUNE CAPOFILA	PROV.	COMUNI CHE COMPONGONO L'AGGREGAZIONE	NOME DISTRETTO
BG 28 DiD	PIAZZA BREMBANA	BG	Averara, Cassiglio, Cusio, Mezzoldo, Olmo Al Brembo, Ornica, Piazzatorre, Piazzolo, Santa Brigita, Valtorta	A l t o B r e m b o
BS 35 DiD	PARATICO	BS	Capriolo, Corte Franca, Iseo	A c q u a e B o l l i c i n e
LC 10 DiD	CALOLZIOCORTE	LC	Carenno, Torre De' Busi, Vercurago	V a l l e S a n M a r t i n o
MI 23 DiD	PESCHIERA BORROMEO	MI	Mediglia, Pantigliate, Paullo, Tribiano	La Via dell'Acqua e dei Mulini

3. Di pubblicare il presente decreto sul Bollettino Ufficiale della Regione Lombardia.

Il direttore generale
Giuseppe Maria Pannuti

D.G. Territorio e urbanistica

D.d.g. 24 aprile 2012 - n. 3620

Legge regionale n. 25/2011 art. 2 - Modifica schede atto ricognizione di cui alle linee guida approvate con d.g.r. n. 3121/2012

IL DIRETTORE GENERALE

DELLA DIREZIONE TERRITORIO E URBANISTICA

Vista la l.r. 5 dicembre 2008, n. 31 «Testo unico delle leggi regionali in materia di agricoltura, foreste, pesca e sviluppo rurale»;

Visto l'articolo 2 della l.r. 28 dicembre 2011, n. 25 «Modifiche alla legge regionale 5 dicembre 2008, n. 31 (Testo unico delle leggi regionali in materia di agricoltura, foreste, pesca e sviluppo rurale) e disposizioni in materia di riordino dei consorzi di bonifica»;

Vista la d.g.r. 14 marzo 2012, n. IX/3121 con la quale sono state approvate le Linee guida per la disciplina operativa e organizzativa del processo di transizione dai consorzi soggetti a fusione alla costituzione dei nuovi Consorzi di Bonifica, ai sensi del comma 2 dell'articolo 2 della l.r. 25/2011;

Considerato che in sede di prima effettuazione della ricognizione di tutti i rapporti, compresi quelli patrimoniali, relativi al personale ed economico-finanziari, connessi alla costituzione dei consorzi di bonifica, si è reso necessario apportare modifiche meramente tecnico-amministrative ad alcune schede contenute nelle Linee guida sopra citate;

Visto che la stessa d.g.r. n. 3121/2012 prevede che eventuali modifiche ed integrazioni di natura meramente tecnica alle Linee guida suddette possano essere approvate con decreto della Direzione Generale Territorio e Urbanistica;

Viste le schede modificate sotto riportate, allegate al presente atto e che ne costituiscono parte integrante:

- A1 Terreni
- A2 Fabbricati
- A3 Impianti e macchinari
- B1 Beni demaniali e beni di terzi presso il Consorzio
- D1 Compenso degli Amministratori
- D2 Personale - dati riassuntivi
- D3 Personale a tempo indeterminato
- D4 Personale a contratto

Considerato inoltre di dover precisare che le schede di rilevazione contenute nelle linee guida devono essere firmate dai Direttori dei Consorzi;

Atteso che la ricognizione di tutti i rapporti, compresi quelli patrimoniali, relativi al personale ed economico finanziari connessi alla costituzione dei nuovi Consorzi è effettuata, ai sensi dell'art 2, comma 3, della l.r. 25/2011, dagli Organismi Collegiali costituiti con d.g.r. n. 3110 del 14 marzo 2012;

Vista la l.r. n. 20 del 7 luglio 2008 e successive modificazioni e integrazioni, nonché i provvedimenti organizzativi della IX legislatura;

DECRETA

per quanto espresso in premessa,

1. di approvare la modifica delle schede A1, A2, A3, B1, D1, D2, D3, D4, contenute nelle Linee guida per la disciplina operativa e organizzativa del processo di transizione dai Consorzi soggetti a fusione alla costituzione dei nuovi Consorzi di Bonifica, ai sensi del comma 2 dell'articolo 2 della l. r. 25/2011, approvate con d.g.r. n. 3121/2012, parti integranti e sostanziali del presente provvedimento;

2. che le schede di rilevazione contenute nelle Linee guida sopra richiamate devono essere firmate dai Direttori dei Consorzi;

3. di disporre la pubblicazione del presente atto sul Bollettino Ufficiale della Regione Lombardia nonché la trasmissione agli Organismi Collegiali e ai Consorzi di Bonifica.

Il direttore generale
Bruno Mori

Serie Ordinaria n. 18 - Giovedì 03 maggio 2012

ALLEGATO

IMMOBILIZZAZIONI MATERIALI
A.1 Terreni
Riportare gli immobili in ordine decrescente di valore

Terreni strumentali	Valore
1	
2	
3	
4	
5	
6	
7	
8	
9	
10	
11	
12	
13	
14	

...

Terreni non strumentali	Valore
1	
2	
3	
4	
5	
6	
7	
8	
9	
...	

Valore totale dei terreni

A.2. Fabbricati
Riportare gli immobili in ordine decrescente di valore
Riportare separatamente gli edifici, le costruzioni leggere e gli edifici ad elevato valore artistico

Fabbricati strumentali	Valore
1	
2	
3	
4	
5	
6	
7	
8	
9	
10	
11	
...	

Fabbricati non strumentali	Valore
1	
2	
3	
4	
5	
6	
7	
8	
...	

Valore totale dei fabbricati

A.3. Impianti e macchinari

Elenco e valore degli impianti e macchinari acquisiti

Descrizione	Valore	Anno acquisizione/realizzazione
1		
2		
3		
4		
5		
6		
7		
8		
9		
10		
11		
12		
13		
14		
...		

Elenco e valutazione degli impianti e macchinari acquisiti a titolo gratuito o a prezzo simbolico

Descrizione	Valutazione
1	
2	
3	
4	
5	
6	
...	

Valore totale di impianti e macchinari	
---	--

Scheda B1. Beni demaniali e beni di terzi presso il Consorzio

Elenco dei singoli beni (es. canali, impianti, stabilimenti, demaniali e altri beni di terzi), descrizione (tipologia, funzione)

N. progr.	Denominazione e/o descrizione	Tipologia proprietà (*)	Note (**)
1			
2			
3			
4			
5			
6			
7			
8			
9			
10			
11			
12			
13			
14			
15			
16			
...			
Totale			

Tipologia proprietà (*): Demanio statale/regionale e altre proprietà (riportare la denominazione)

Note (**): possono essere eventualmente riportate la lunghezza, la sezione, la potenza, ecc.)

Serie Ordinaria n. 18 - Giovedì 03 maggio 2012

Scheda D1 - Compenso degli Amministratori

Descrizione	Importo
Compenso Presidente Consiglio di Amministrazione - anno 2011	
Compenso Vice Presidente Consiglio di Amministrazione - anno 2011	
Totale compensi Consiglieri - anno 2011	
Totale rimborsi spese Consiglieri - anno 2011	
Compenso Revisore dei conti - anno 2011	

Scheda D2 - Personale - dati riassuntivi

CONSORZIO:			Numero
PERSONALE TECNICO	LAUREATI MATERIE INGEGNERISTICHE	TOTALE	
		di cui > 60 anni	
	LAUREATI MATERIE AGRONOMICHE O BIOLOGICHE	TOTALE	
		di cui > 60 anni	
	ALTRI LAUREATI	TOTALE	
		di cui > 60 anni	
	DIPLOMATI GEOMETRI	TOTALE	
di cui > 60 anni			
DIPLOMATI PERITI	TOTALE		
	di cui > 60 anni		
RAPPORTI A TERMINE	TOTALE		
	di cui > 60 anni		
PERSONALE AMMINISTRATIVO E CONTABILE	LAUREATI	TOTALE	
		di cui > 60 anni	
	DIPLOMATI	TOTALE	
di cui > 60 anni			
NON DIPLOMATI	TOTALE		
	di cui > 60 anni		
TOTALE	UOMINI	TOTALE	
		di cui > 60 anni	
	DONNE	TOTALE	
		di cui > 55 anni	
ADDETTI ALLA GESTIONE E MANUTENZIONE DELLE OPERE E DEGLI IMPIANTI	A TEMPO INDETERMINATO		
	STAGIONALI		
DISABILI L. 68/99: quota di riserva			
TOTALE DIPENDENTI DISABILI IN SERVIZIO			

