

### SOMMARIO

#### 1. Notizie e informazioni

- 1.1 6 giugno 2012, Milano: "Difesa del suolo-Irrigazione-Territorio-Ambiente-Paesaggio"
- 1.2 14 giugno, Varedo: sottoscritto il patto per lo sviluppo del sistema verde V'ARCO VILLORESI
- 1.3 14 giugno, Mantova: Formigoni a Mantova

#### 2. Notizie dai Consorzi Associati

- 2.1 CdB Terre dei Gonzaga in dx Po e consorzi emiliani: sopralluogo col sottosegretario Braga nelle zone colpite dal terremoto
- 2.2 CdB Est Ticino Villoresi: le alzaie del naviglio Grande saranno percorribili
- 2.3 CdB Media Pianura Bergamasca: "30^ Dre a la Morla coi Spanalacc"

#### 3. Notizie dall'Europa

- 3.1 Il logo biologico dell'UE sarà pienamente operativo dal 1° luglio 2012
- 3.2 Spese agricole: gli Stati membri devono rimborsare all'Europa 426 milioni di euro

#### 4. Prossimi appuntamenti

- 4.2. 1 luglio 2012, Calusco: merenda in riva all'Adda
- 4.1. 8 luglio 2012, Pontirolo: merenda in riva al Brembo
- 4.3 9 luglio 2012, Moglia (MN): inaugurazione impianto irriguo provvisorio

#### 5. Info legislazione: giugno 2012

#### 6. Ricerca, sperimentazione e nuove tecnologie

\*\*\*\*\*

#### 1. Notizie e informazioni

##### 1.1 6 giugno 2012, Milano: "Difesa del suolo-Irrigazione-Territorio-Ambiente-Paesaggio"

Sicurezza dell'ambiente e tutela e valorizzazione del paesaggio, del territorio e della produzione agricola in una regione "d'acqua", qual è la Lombardia: questi i temi affrontati durante il convegno "Difesa del suolo – Irrigazione – Territorio – Ambiente - Paesaggio", svoltosi il 6 giugno a Milano presso il Palazzo Lombardia.

Il convegno è stata l'occasione per fare il punto sulla situazione attuale quale si sta configurando a seguito dei cambiamenti climatici e del moltiplicarsi dei cosiddetti eventi estremi (alluvioni e siccità) e ragionare insieme con gli enti e le organizzazioni interessate sulle azioni già intraprese e sui percorsi più necessari ed urgenti da mettere in atto.

Hanno partecipato al convegno, che ha visto un'ampia presenza di Consorzi, enti, esperti ecc, gli

Assessori Regionali Daniele Belotti (DG Territorio e Urbanistica), Giulio De Capitani (DG Agricoltura) e Carlo Maccari (DG Semplificazione e Digitalizzazione), l'Avv. Martuccelli in rappresentanza di ANBI e il direttore di URBIM.

"Anziché sopprimerli - ha detto l'assessore Belotti, riferendosi ai consorzi -, li abbiamo rilanciati, investendoli di nuove competenze e responsabilità, nell'ottica identitaria della valorizzazione del territorio".

"Grazie al riordino, infatti, - prosegue l'assessore - la difesa del suolo e del sistema idrografico sarà garantita da soggetti consolidati sul territorio, attivi in alcuni casi da più di un secolo". Più incisività nell'azione e maggior chiarezza sui loro compiti. Stiamo pensando di aggiungere alla denominazione attuale di "consorzi di bonifica" le parole "e di difesa idraulica", nome che permetterebbe agli



utenti pagatori di meglio comprendere la destinazione dei canoni che vengono richiesti loro". "Al tradizionale compito consortile di supporto all'agricoltura - ha detto l'assessore De Capitani - si aggiungerà un nuovo impegno per valorizzare a 360 gradi il patrimonio di eccellenze ambientali, agricole e paesaggistiche del nostro territorio. A questo proposito, ricordo che taluni consorzi svolgono già le azioni più diverse quali ad esempio il Consorzio ex Ticino Villorresi, impegnato nella realizzazione del progetto "Via d'acqua", elemento fondamentale per Expo 2015".

"L'allargamento dei compiti tradizionali dei consorzi - ha dichiarato l'assessore Maccari - è in linea con il rinnovamento del nostro modello organizzativo e va nella direzione del raggiungimento di obiettivi di efficacia, efficienza e sburocratizzazione dell'azione degli Enti del sistema regionale allargato. Riorganizzazione che abbiamo voluto mettere a punto per riconfermare il ruolo e il lavoro che i consorzi di bonifica hanno svolto nel corso di decenni".

Durante il convegno si sono affrontate anche le tematiche relative all'attività dei Consorzi di bonifica e al riordino degli stessi oggi in fase di approvazione. L'architetto Diego Terruzzi (DG Territorio e Urbanistica) ha esposto i provvedimenti di Regione Lombardia per il raggiungimento del riordino, che porterà entro dicembre 2012 il numero dei consorzi da 20 a 12.

Il direttore di URBIM ha parlato delle molteplici attività dei consorzi impegnati non solo nella salvaguardia del territorio e nella gestione irrigua ma anche nella valorizzazione del paesaggio attraverso la realizzazione di piste ciclopedonali e nella produzione di energia elettrica.

### 1.2 Sottoscritto il patto per lo sviluppo del sistema verde V'ARCO VILLORESI

Potenziare il patrimonio naturalistico per incrementare la biodiversità, contribuire all'applicazione del concetto di "Rete ecologica", preservare l'infrastrutturazione idrografica, incrementare la fruizione delle aree protette.

Sono tra le finalità alla base della sottoscrizione del Patto per lo sviluppo del "Sistema Verde V'Arco Villorresi" siglato il 14 giugno dall'Assessore Regionale ai Sistemi Verdi e Paesaggio Alessandro Colucci e dal Presidente Alessandro Folli del CdB Est-Ticino Villorresi, con l'adesione delle Province di Varese, Como, Lecco, Milano, Monza e Brianza, i Parchi Regionali della Valle del Ticino, delle Groane,

### 1.3 Sisma: Formigoni a Mantova

Il presidente di Regione Lombardia Roberto Formigoni, a Mantova per incontrare il mondo economico e produttivo, ha fatto sapere di aver scritto al presidente del Consiglio Mario Monti, "per chiedergli alcune correzioni e integrazioni del Decreto Legge 74 per rendere più efficace e omogenea l'applicazione delle disposizioni inserite

Il Direttore Generale dell'ANBI intervenendo al convegno ha ricordato come "la situazione del territorio italiano è molto preoccupante: 1 milione di edifici, tra cui 531 ospedali e 6.000 scuole, sono ubicati in aree a rischio idrogeologico. In questo scenario accogliamo con soddisfazione gli impegni assunti dalla Regione Lombardia per rafforzare l'azione dei consorzi di bonifica nel campo della difesa del suolo; la sicurezza del territorio è ormai questione prioritaria per qualsiasi ipotesi di ripresa per la crescita economica del Paese."

Il convegno si è concluso con una tavola rotonda a cui hanno preso parte il presidente di URBIM, i rappresentanti delle Organizzazioni Professionali Agricole regionali, di Italia Nostra, ANCI e dell'AdBpo.



Al termine del convegno è stata inaugurata la mostra di fotografia "Lombardia: i paesaggi della pianura" che Regione Lombardia e URBIM Lombardia hanno predisposto raccogliendo i risultati di lunghe campagne fotografiche e di approfonditi studi per la conoscenza di un territorio così complesso e articolato come quello della pianura lombarda, sintetizzate nel volume recentemente pubblicato "Lombardia: i paesaggi della pianura".

La mostra ha presentato per la prima volta insieme alcune le immagini più significative di tutti gli autori e temi affrontati nel progetto Osserva.Te.R. - Osservatorio del Territorio Rurale.

Per leggere tutti i comunicati stampa: <http://www.urbimlombardia.it/>

Nord Milano, della Valle del Lambro e dell'Adda Nord, oltre a numerosi PLIS e altri soggetti locali.

Presso la settecentesca Villa Bagatti Valsecchi di Varedo si è ufficializzata la creazione di un 'corridoio ecologico - fruitivo' a Nord di Milano, che di fatto costituisce un tassello importante rispetto alla formazione di una "Dorsale Verde", che mette in relazione i territori dall'Adda al Ticino.



nel testo". Formigoni ha chiesto anche una deroga al Patto di stabilità per tutti i comuni colpiti dal sisma; ed ha spiegato che al Governo chiede di applicare, a sostegno delle attività produttive, lo stesso tipo di misure straordinarie e lo stesso tipo di stanziamenti previsti per l'Emilia Romagna.

In particolare Regione Lombardia ha chiesto:

- la ripermimetrazione dell'area colpita, in modo che

possano essere inseriti tutti i Comuni che hanno segnalato danni e che, invece, il DL non comprende (art. 1);

- l'estensione della possibilità di avvalersi di altri soggetti oltre al Provveditorato alle opere pubbliche e agli Uffici scolastici provinciali per la realizzazione degli interventi ricostruzione degli edifici (art 4);

- l'estensione delle misure previste dal DL anche a Regione Lombardia, in particolare per quanto riguarda: le deroghe urbanistiche per avvio lavori edilizi (art. 3), gli interventi a favore della ricerca industriale delle imprese che operano nelle filiere maggiormente coinvolte dagli eventi sismici (art. 12), il rilancio del settore agricolo e agroindustriale (art. 14), le agevolazioni in merito a trattamento e trasporto del materiale derivante dal crollo degli edifici e smaltimento amianto (art.17) e l'estensione anche a Regione Lombardia delle "Misure urgenti in materia di rifiuti e ambiente".

Il Presidente ha, inoltre, chiesto che siano inserite tra le opere prioritarie anche le opere di bonifica ed irrigazione.

Il 14 giugno si sono svolti a Mantova gli Stati generali, voluti e guidati dal presidente della Regione Lombardia Roberto Formigoni; un momento di lavoro intenso e di confronto su quanto è stato fatto, su quanto dovrà essere preso in considerazione e un aggiornamento della stima dei danni, che, a oggi hanno già superato i 560 milioni di euro. Erano anche il vicepresidente e assessore all'Industria e Artigianato Andrea Gibelli e gli assessori Margherita Peroni (Commercio e Turismo), Giulio De Capitani (Agricoltura), Romano La Russa (Protezione civile, Polizia locale e Sicurezza), Carlo Maccari (Semplificazione e Digitalizzazione), Gianni Rossoni (Occupazione e Politiche del lavoro) e Domenico Zambetti (Casa).

Regione Lombardia ha stanziato immediatamente 43 milioni di euro per aiutare aziende e imprese di tutti i settori (industria, commercio, agricoltura, turismo) a superare la fase dell'emergenza. Stanziamento che si è concretizzato in una serie di misure, che vanno ad adattarsi alle numerose esigenze che via via vanno manifestandosi. Per rendere ancora più proficuo il lavoro sul territorio e il raccordo con Regione Lombardia, è stato nominato commissario delegato per l'intera durata dello stato di emergenza (al momento fissata al 31 marzo 2013) l'assessore Carlo Maccari vice commissario per la gestione delle relazioni con tutti i soggetti del territorio coinvolti dall'emergenza. Inoltre è stata istituita una struttura operativa a supporto della complessiva attività commissariale, affidata al direttore generale della Protezione civile regionale Roberto Cova.

Continua intanto il lavoro dei volontari della Protezione civile, che, dal 20 maggio, lavorano ininterrottamente nelle 2 tendopoli di Moglia e San Giacomo delle Segnate e nelle 14 strutture di accoglienza allestite in 12 Comuni.

Con oltre 200 milioni di euro di danni strutturali e infrastrutturali l'agricoltura è tra i settori più colpiti, per questa ragione buona parte delle misure messe in atto da Regione Lombardia vanno a sostegno del comparto. "In queste settimane - ha confermato l'assessore De Capitani - ho monitorato personalmente e costantemente la situazione; i danni alle aziende agricole e agli stabilimenti agro-alimentari sono sensibili. Siamo vicini in particolare alle aziende del settore lattiero-caseario, che costituiscono un'eccellenza per il territorio". "La Regione è in prima linea per sostenere con aiuti concreti le aziende colpite dal sisma - ha proseguito De Capitani - e per incoraggiare la ripresa a regime dell'economia del comparto e delle sue eccellenze Dop; una delle più importanti misure su cui stiamo lavorando è l'anticipo a luglio del 100 per cento della PAC".

## 2. Notizie dai Consorzi Associati

### 2.1 CdB Terre dei Gonzaga in dx Po e consorzi emiliani: sopralluogo col sottosegretario Braga nelle zone colpite dal terremoto

Al dramma umano si sommano le ferite ai luoghi e agli impianti dei Consorzi di Bonifica; a Mirandola prende il via il sopralluogo del sottosegretario di Stato con delega all'agricoltura, Franco Braga, con i vertici dell'ANBI, dell'Urber e della Regione Emilia-Romagna. E' necessario che ha colpito l'Emilia e la provincia di Mantova.



"L'impegno encomiabile delle donne e gli uomini della bonifica è il segno dell'impegno che oggi prima di tutto ci prendiamo: a garantire tutto quanto possibile per scongiurare il rischio idraulico, da un lato, e quello della morte dei campi per siccità dall'altro".

"Dobbiamo evitare che gli impianti idraulici si fermino definitivamente" ha spiegato Massimo Gargano, presidente ANBI al Sottosegretario all'Agricoltura, Franco Braga.

L'esponente del Governo ha annunciato che incontrerà domani il Ministro allo Sviluppo Economico, Passera, per la determinazione delle risorse disponibili; da una prima stima, i danni alla rete idraulica ammonterebbero a quasi 70 milioni di euro.

"Al sottosegretario - ha dichiarato Massimiliano Pederzoli, presidente dell'Urber - presentiamo la situazione così come è, con 200 mila ettari di terreno ora a rischio idraulico, oltre la metà a rischio siccità; 63 milioni e mezzo di euro di danni in Emilia-Romagna, 4 milioni e mezzo di danni in Lombardia a opere di bonifica di sei consorzi.

Danneggiamenti o gravi lesioni a 57 impianti. Tra questi ultimi, anche, Pilastresi (Cdb Burana) e Mondine (CdB Emilia Centrale), due degli impianti

idrovori più importanti d'Italia, dai quali dipende la sicurezza idraulica di una fetta di pianura padana grande come la provincia di Napoli.

Mentre il Canale Emiliano Romagnolo (Cer) assicura acqua in un comprensorio di 3.000 chilometri quadrati, la rete di bonifica compresa tra i Consorzi di bonifica Burana, Emilia Centrale, Terre dei Gonzaga, Renana, Pianura di Ferrara garantisce la sicurezza idraulica in zone ora terremotate dove le stime indicano una perdita di PIL pari al 2% del PIL nazionale o, quantomeno, danni per 5 miliardi di euro. Altri danni in queste zone non sono sostenibili.”

L'ANBI e l'Urber si sono espresse per avanzare sia al commissario straordinario alla ricostruzione sia al Ministero per le Politiche agricole alimentari e forestali una serie di piani straordinari per potere ricostruire o consolidare tutto quanto è stato danneggiato. E' già stato predisposto, in ogni consorzio, l'elenco degli interventi urgenti per ripristinare il servizio d'irrigazione e ridurre il rischio idrogeologico.

In gioco è il futuro degli stessi consorzi che, nelle zone colpite, gestiscono una rete di 11 mila chilometri di canali e oltre 300 impianti: nel comprensorio del Burana il 90% di questi è distrutto, inagibile o danneggiato.

Il Sottosegretario Braga ha infine annunciato la disponibilità del Governo a condividere con ANBI e con i suoi tecnici l'individuazione di soluzioni antisismiche provvisorie, ma capaci di garantire la ripresa delle attività.

L'appello di Gargano e Pederzoli è sostenuto dai presidenti dei Consorzi colpiti e presenti al sopralluogo: Francesco Vincenzi (presidente del Burana), Marino Zani (Emilia Centrale), Ada Giorgi (Terre dei Gonzaga), Franco Dalle Vacche (Pianura di Ferrara), Giovanni Tamburini (Renana). Con loro, sui luoghi di bonifica danneggiati, anche numerosi presidenti di altri consorzi di bonifica.



## 2.2 CdB Est Ticino Villoresi: le alzaie del naviglio Grande saranno percorribili

Lo scorso febbraio, con la sottoscrizione di una convenzione tra ETVilloresi ed Ersaf, è stata avviata la collaborazione per la manutenzione delle alzaie con il taglio dell'erba, la regolazione delle piante ed altri piccoli interventi di ripristino. Oggi attraverso la collaborazione con Parco del Ticino ed Ersaf è stato definito un piano di manutenzione straordinaria. La completa gestione da parte di ETVilloresi, permetterà anche di affrontare in un modo diverso la delicata questione del transito ciclopedonale lungo le alzaie, grazie all'applicazione del nuovo regolamento di polizia idraulica approvato dalla Regione.

La vigilanza sarà aumentata e garantita tramite accordi con le Polizie già operanti sul territorio: è già operativa ad esempio l'intesa con la Polizia Provinciale di Milano.

Inoltre per quanto concerne la vigilanza, sarà presto attivato uno specifico accordo con il Parco del Ticino e il Consorzio ETVilloresi proporrà un accordo simile anche alle Polizie Locali di tutti i comuni lungo il Naviglio.

“L'anno scorso – ha sottolineato Alessandro Folli – Regione Lombardia ci ha affidato un compito preciso: mettere i Navigli in condizione di funzionare dal punto di vista idraulico per poi puntare a promuoverne la multifunzionalità. In questa prospettiva, anche la riapertura delle alzaie si pone in linea con questa filosofia, rispondendo appieno al mandato conferitoci”.

A luglio sarà posta la nuova segnaletica, con Ersaf e Parco del Ticino per il taglio dell'erba e la regolazione delle piante che invadono la strada alzaia.



## 2.3 CdB Media Pianura Bergamasca: "30^ Dre a la Morla coi Spanalacc"

Si è svolta il 17 giugno nel comune di Comun Nuovo

una camminata non competitiva organizzata dalla G.P. Spanalacc e promossa dal Consorzio di bonifica della Media Pianura Bergamasca.

## 3. Notizie dall'Europa

### 3.1 Il logo biologico dell'UE sarà pienamente operativo dal 1° luglio 2012

Il logo biologico dell'UE, rappresentato dalla "foglia europea", è stato introdotto il 1° luglio 2010 ma era previsto che diventasse obbligatorio su tutti i prodotti solo al termine di un periodo transitorio di due anni, per consentire agli operatori di adattarsi alle nuove norme ed evitare lo spreco degli imballaggi esistenti. Nel campo visivo del logo devono figurare anche il numero di codice dell'organismo di controllo e il luogo di produzione delle materie prime agricole.

Un recente sondaggio Eurobarometro sull'atteggiamento degli europei nei confronti della campagna e della sicurezza e qualità degli alimenti, di imminente pubblicazione, contiene informazioni sul logo biologico dell'UE, tra cui la notizia incoraggiante che, da quando è stato introdotto nel luglio 2010, il logo è ormai riconosciuto da un quarto (24%) dei cittadini europei.



### 3.2 Spese agricole: gli Stati membri devono rimborsare all'Europa 426 milioni di euro

Nell'ambito della cosiddetta procedura di revisione dei

conti, la Commissione europea ha chiesto la restituzione di fondi della politica agricola dell'UE, indebitamente spesi dagli Stati membri, per un totale

di 426 milioni di euro. Tali fondi tornano nel budget comunitario per mancato rispetto delle leggi dell'Unione o a causa di inadeguate procedure di controllo della spesa agricola. La Commissione ha adottato un regolamento che autorizza gli Stati beneficiari di assistenza finanziaria a dilazionare, a determinate condizioni, il rimborso dell'indebitato per un massimo di 18 mesi; questo anche in considerazione dell'attuale crisi economica.

La Grecia è il primo paese che ha chiesto di ricorrere a tale agevolazione. I fondi, secondo quanto comunicato dalla commissione Europea, saranno recuperati dai seguenti Stati: Danimarca, Germania, Estonia, Grecia, Spagna, Francia, Italia, Paesi Bassi, Polonia, Portogallo, Romania, Slovenia e Regno Unito. Per l'Italia si tratta di 98,9 milioni di euro per l'impianto di viti senza diritti di (re)impianto.

## 4. Prossimi appuntamenti

### 4.1. Domenica in riva all'Adda

Si terrà il 1 luglio con partenza a Calusco una merenda con attività dedicate ai bambini in riva all'Adda.

La manifestazione organizzata dal CdB Media Pianura Bergamasca è aperta a tutti, sono previsti anche bus navetta di collegamento.



### 4.2. Domenica in riva al Brembo

Si terrà l'8 luglio con partenza a Pontirolo una merenda con laboratorio didattico ed altre attività per bambini in riva al Brembo.

Oltre alla merenda organizzata dal CdB Media Pianura Bergamasca, sono previste truccabimbi - sculture di palloncini - giro col pony ecc.

La manifestazione è aperta a tutti, sono previsti anche bus navetta di collegamento.



### 4.3. Inaugurazione impianto irriguo provvisorio

Il CdB dell'Emilia Centrale ha organizzato per il 9 luglio l'inaugurazione del nuovo impianto di irrigazione costruito dopo il sisma del 20 e 29 maggio che ha reso pericolante e pertanto non più funzionante l'impianto idrovoro di Mondine.

Si tratta di una soluzione provvisoria, interamente progettata e realizzata dal personale consorziale in una quindicina di giorni, che permette la distribuzione irrigua nella parte modenese del comprensorio, avente una superficie di oltre 26 mila ettari, garantendo una disponibilità di risorsa idrica pari a 5 metri cubi al secondo.

## 5. Leggi e provvedimenti: giugno 2012

- **D.d.s. n. 4380 del 21 maggio 2012** (BURL n.22 - 01.06.2012 - SERIE ORD.) *Aggiornamento del registro dei boschi da seme di Regione Lombardia - Re.Bo.Lo. (d.lgs. 386/2003 e l.r. 31/2008, art. 53)*

- **D.d.u.o. n. 4833 del 1 giugno 2012** (BURL n.23 - 06.06.2012 - SERIE ORD.) *Reg.CE 1698/05. Programma di sviluppo rurale 2007-2013 - Asse 4 leader - Misura 411, 412 e 413 - Assegnazione delle risorse finanziarie ai gruppi di azione locale (GAL)*

Il Decreto approva l'assegnazione delle risorse finanziarie ai Gruppi d'Azione Locale (GAL) per la Misura 411 "Competitività", Misura 412 "Miglioramento dell'ambiente e dello spazio rurale", Misura 413 "Qualità della vita/Diversificazione" del PSR (ovvero le Misure dell'Asse 1, 2, 3 all'interno dell'Asse 4 Leader). L'ammontare delle risorse assegnate è pari a € 4.244.761,79 per un totale di 75 domande finanziate.

- **Testo coordinato della l.r. 2 febbraio 2010 - n. 5** (BURL n.23 - 07.06.2012 - SERIE ORD.) *Testo coordinato della l.r. 2 febbraio 2010 - n. 5 «Norme in materia di valutazione di impatto ambientale»*

Il testo coordinato contiene le modifiche e le integrazioni introdotte dalle ll.rr. sotto riportate con l'indicazione della loro data di entrata in vigore:

- l.r. 5 agosto 2010, n. 13, entrata in vigore il 7 agosto 2010;
- l.r. 21 febbraio 2011, n. 3, entrata in vigore il 12 marzo 2011;
- l.r. 18 aprile 2012, n. 7, entrata in vigore il 21 aprile 2012

- **D.d.u.o. n. 4925 del 5 giugno 2012** (BURL n.23 - 08.06.2012 - SERIE ORD.) *Individuazione dei beneficiari e localizzazione degli interventi di fitodepurazione e prevenzione dell'apporto diffuso di nutrienti di origine agricola ai sensi dell'allegato 1b della d.g.r. n. 20935/2005 – 3^ riapertura termini presentazione domande*

Il decreto prevede all'allegato **n.1** le modalità e i termini di individuazione dei beneficiari e di localizzazione degli interventi di fitodepurazione e prevenzione dell'apporto diffuso di nutrienti di origine agricola; individua le risorse finanziari e disponibili; dispone che le istanze devono essere presentate entro le ore 12:00 di venerdì 3 agosto 2012, utilizzando il modello di domanda (allegato n. 2).

- **D.g.r. n. IX/3611 del 6 giugno 2012** (BURL n.24 - 11.06.2012 - SERIE ORD.) *Determinazioni in ordine al fondo regionale per le agevolazioni finanziarie alle imprese agricole per il credito di funzionamento attivato presso Finlombarda s.p.a. con d.g.r. 2141 del 4 agosto 2011 a seguito degli eventi sismici del 20 e 29 maggio 2012*

- **D.d.s. n. 4933 del 5 giugno 2012** (BURL n.24 - 11.06.2012 - SERIE ORD.) *Direzione centrale Programmazione integrata - Organismo Pagatore Regionale - Ridistribuzione delle economie di spesa accertate nella misura "Vendemmia verde" - OCM vitivinicolo - Campagna 2011-12*

- **Regolamento regionale n. 1 del 8 giugno 2012** (BURL n.24 - 12.06.2012 - SUPPL.) *Disciplina del procedimento elettorale dei consorzi di bonifica ai sensi dell'articolo 82 della l.r. 31/2008 e dell'articolo 2 della l.r. 25/2011*

In attuazione dell'articolo 82, comma 2, della l.r. 31/08 e dell'articolo 2, comma 15, della l.r. 25/2011 il regolamento disciplina: a) il procedimento elettorale per l'elezione del consiglio di amministrazione dei consorzi di bonifica; b) il procedimento di designazione dei rappresentanti dei comuni, delle province e della Regione nel consiglio di amministrazione; c) l'elezione del presidente del consiglio di amministrazione; d) l'elezione del comitato esecutivo.

In base al [regolamento regionale n. 1 dell'8 giugno 2012](#) ed alle leggi regionali 31/2008 e 25/2012 i consorzi di bonifica lombardi avvieranno nei prossimi mesi il procedimento elettorale.

- **D.g.r. n. IX/3634 del 13 giugno 2012** (BURL n.25 - 18.06.2012 -SERIE ORD.) *Approvazione delle linee guida degli statuti delle autorità di bacino lacuale ai sensi dell'art. 48 della l.r. n. 6/2012*

- **D.d.g. n. 5306 del 15 giugno 2012** (BURL n.25 - 19.06.2012 - SERIE ORD.) *Determinazioni in ordine al trasporto di effluenti di allevamento ai fini agronomici, previsto dalla d.g.r. n. 5868/07 all. II art. 15 e dalla d.g.r. n.2208/11 all. a art. 15*

Gli art 15 delle d.g.r. 5868/2007 e 2208/2011 vengono sostituiti con il seguente testo del nuovo articolo 15:

*"Al fine di una corretta movimentazione degli e.a., degli effluenti in miscela con biomasse e delle acque reflue di cui all'Art.101 comma 7 lettere a-b-c- del d.lgs 152/06 si individuano le seguenti casistiche:*

*a) trasporto dei materiali richiamati all'interno della medesima azienda agricola o tra terreni in uso alla stessa azienda o tra aziende appartenenti alla medesima impresa agricola, indipendentemente dal soggetto che effettua il trasporto (impresa stessa o soggetto terzo): il trasporto deve essere dimostrato con POAs/POA e PUAs/PUA. Le aziende non soggette a tali adempimenti amministrativi dovranno conservare, presso il centro aziendale, autodichiarazione di movimentazione.*

*b) Trasporti dei materiali richiamati da un'azienda o impresa agricola (cedente) verso un'altra azienda o impresa agricola diversa (cessionario o acquirente) indipendentemente dal soggetto che effettua il trasporto (impresa cedente/cessionaria o soggetto terzo): in questo caso il trasporto deve essere sempre accompagnato da un documento contenente le seguenti informazioni:*

- 1. gli estremi identificativi dell'azienda da cui origina il materiale trasportato e del legale rappresentante della stessa;*
- 2. numero e data del documento;*
- 3. gli estremi identificativi dell'azienda destinataria e del legale rappresentante della stessa;*
- 4. descrizione del materiale trasportato e quantità;*
- 5. riferimento dell'azienda trasportatrice con identificazione del mezzo di trasporto;*
- 6. data di uscita del materiale che può coincidere con quella del documento;*
- 7. gli estremi della comunicazione nitrati redatta dal legale rappresentante dell'azienda da cui origina il materiale trasportato;*
- 8. in caso di aziende aderenti alla deroga di cui alla Decisione Comunitaria del 3 novembre 2007 informazioni relative al contenuto di azoto e fosforo dell'effluente aziendale trasportato;*
- 9. in caso di aziende aderenti alla deroga di cui alla Decisione Comunitaria del 3 novembre 2007 che trasportano effluente trattato e le frazioni solide derivanti dal trattamento dell'effluente zootecnico, il*

*documento di trasporto è corredato di un certificato di analisi con le informazioni in merito al loro contenuto di azoto e fosforo.*

Il documento dovrà essere compilato prima del trasporto e la sua compilazione sarà a cura dell'impresa cedente, fatti salvi diversi accordi assunti tra le parti.

Nel caso in cui il trasporto riguardi un'azienda che ha aderito alla deroga di cui alla Decisione Comunitaria del 3 novembre 2011 e per trasporti a distanze superiori a 30 km, il trasporto stesso dovrà essere registrato mediante sistemi di posizionamento geografico. L'azienda in deroga dovrà conservare copia della registrazione. Nel caso in cui siano effettuati più trasporti verso una medesima azienda cessionaria, il documento di trasporto potrà essere unico e dovrà contenere le informazioni relative a ciascun trasporto effettuato.

La Delibera stabilisce di provvedere all'inserimento nel sistema informatico regionale di gestione della "Comunicazione nitrati" un modello tipo del documento di trasporto richiesto (allegato A).

Le modifiche apportate entreranno in vigore a partire dal 1 gennaio 2013, essendo necessario dare adeguata comunicazione all'utenza.

- **D.d.s. n. 5248 del 13 giugno 2012** (BURL n.25 - 19.06.2012 - SERIE ORD.) *Programma di sviluppo rurale 2007-2013. Misura 112 "Insediamento di giovani agricoltori" – secondo periodo. Riparto delle risorse finanziarie alle amministrazioni provinciali della Lombardia*

- **Regolamento regionale n. 2 del 15 giugno 2012** (BURL n.25 - 19.06.2012 - SUPPL.) *Attuazione dell'art. 21 della legge regionale 12 dicembre 2003, n. 26 «Disciplina dei servizi locali di interesse economico generale. Norme in materia di gestione dei rifiuti, di energia, di utilizzo del sottosuolo e di risorse idriche», relativamente alle procedure di bonifica e ripristino ambientale dei siti inquinati*

- **D.d.s. n. 5391 del 19 giugno 2012** (BURL n.26 - 25.06.2012 - SERIE ORD.) *Direzione centrale Programmazione integrata - Bando di invito a presentare progetti innovativi nei settori energia-ambiente, agroalimentare, salute e manifatturiero avanzato a valere sul "Fondo per la promozione delle espressioni di interesse dei privati istituito con d.g.r. n. 7025/2008 integrata con d.g.r. 8927/2009: presa d'atto dell'assorbimento di un beneficiario in un altro soggetto e approvazione della variazione del partenariato del progetto "Nactivepack" - ID progetto 12823088*

- **D.d.u.o. n. 5431 del 20 giugno 2012** (BURL n.26 - 25.06.2012 - SERIE ORD.) *Programma di sviluppo rurale 2007 - 2013. Misura 321 "Servizi essenziali per l'economia e la popolazione rurale" - Sottomisura A "Riduzione del digital divide". Approvazione del documento tecnico procedurale*

- **D.c.r. n. IX/471 del 19 giugno 2012** (BURL n.26 - 28.06.2012 - SERIE ORD.) *Ordine del giorno concernente la situazione dei territori lombardi colpiti dagli eventi sismici del 20 e 29 maggio 2012: interventi a sostegno delle aziende e per la messa in sicurezza delle infrastrutture*

- **D.c.r. n. IX/472 del 19 giugno 2012** (BURL n.26 - 28.06.2012 - SERIE ORD.) *Risoluzione concernente misure urgenti a sostegno del comparto agroalimentare a seguito del sisma del 20 e 29 maggio 2012*

- **D.c.r. n. IX/474 del 19 giugno 2012** (BURL n.26 - 28.06.2012 - SERIE ORD.) *Mozione concernente gli interventi urgenti per l'evento sismico che ha colpito il territorio della provincia di Mantova*

## 6. Ricerca, sperimentazione e nuove tecnologie

### "Ciclovía Canale Virgilio"

Il 19 maggio è stata inaugurata la *Ciclovía Canale Virgilio*, alla manifestazione hanno partecipato oltre al presidente del CdB Alta e Media Pianura Mantovana, Carlo Anselmi, l'Assessore regionale alla Semplificazione e digitalizzazione, Carlo Maccari, il presidente della Provincia di Mantova, Alessandro Pastacci, ed i sindaci dei comuni di Guidizzolo, Volta Mantovana e Cavriana.

L'inaugurazione è stata preceduta da una bicicletta lungo il percorso che si snoda dal comune di Guidizzolo fino al comune di Volta Mantovana.

L'opera è stata finanziata al CdB Alta e Media Pianura Mantovana da Regione Lombardia con fondi provenienti dal Programma di Sviluppo Rurale 2007 – 2013 - misura 313 "Incentivazione attività turistiche". Il contributo concesso dalla Regione copre il 90% dell'importo del progetto; la rimanente quota è stata suddivisa tra i comuni interessati dall'intervento.



Il progetto ha previsto la realizzazione di una pista ciclopedonale, della lunghezza di 10.350 metri, attraverso la riqualificazione delle strade alzaie dei canali Virgilio e Principale nei Comuni di Volta Mantovana, Cavriana e Guidizzolo.

L'intervento ricade nel territorio del G.A.L. Colline Moreniche del Garda e interessa parte del Parco Regionale del Mincio.

L'itinerario è, inoltre, connesso con la ciclabile recentemente realizzata dal Comune di Volta Mantovana, la quale collega il centro abitato con il canale Virgilio, il fiume Mincio e la ciclabile Mantova-Peschiera.

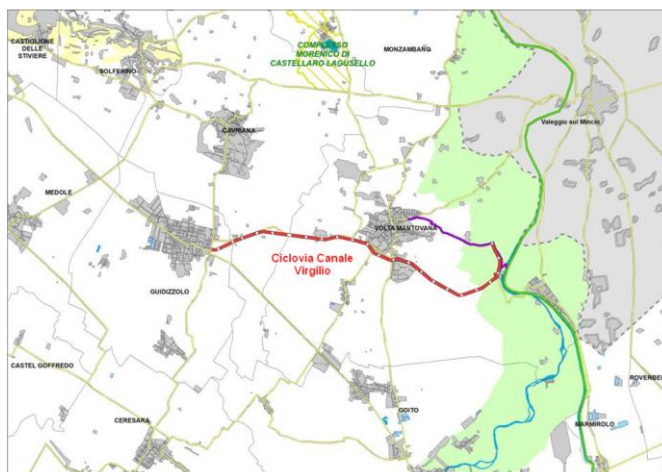

In particolare l'intervento ha previsto:

- sistemazione del fondo stradale mediante scarifica preliminare, realizzazione di sottofondo e finitura superficiale in stabilizzato
- realizzazione di una passerella sul canale in loc. Montecorno
- realizzazione di 2 aree di sosta attrezzate lungo il percorso
- piantumazione di 750 piante (tigli, platani, gelsi, olmi, bagolari, pioppi cipressini, piante da frutto)
- posa dell'arredo urbano

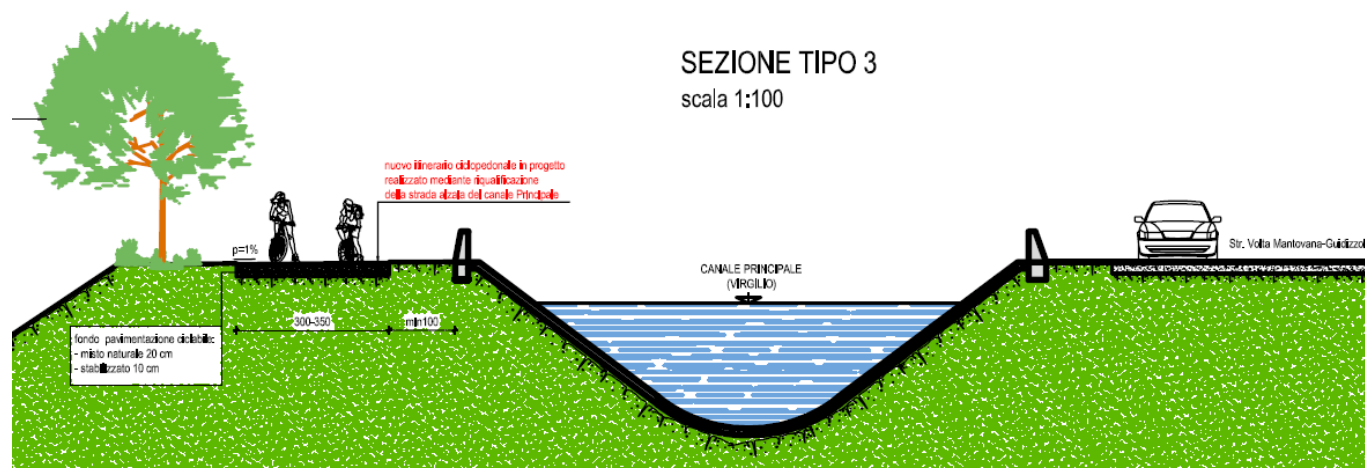

La strada avrà un utilizzo promiscuo poiché sarà mantenuto il diritto di transito al personale consorziale addetto alla gestione e manutenzione del Canale e alle proprietà agricole che non hanno altre vie di accesso ai propri fondi.

Il posizionamento di apposite sbarre e della segnaletica verticale garantirà l'accesso ai soli aventi diritto, garantendo in questo modo una maggiore durata del manto stradale.

Il Consorzio e i Comuni coinvolti hanno siglato una convenzione che regolerà la vigilanza e la manutenzione della pista ciclabile, di modo che la stessa possa rimanere efficiente e funzionale nel tempo.

Maggiori informazioni: <http://www.urbimlombardia.it/Ricercaesperimentazioneenuovetecnologie.htm>

\*\*\*\*\*

Per approfondimenti e per le news aggiornate visitateci al sito: [www.urbimlombardia.it](http://www.urbimlombardia.it)  
 Per contribuire alla redazione, segnalare notizie, eventi o per l'iscrizione alla newsletter scrivete a [redazione@urbimlombardia.it](mailto:redazione@urbimlombardia.it)

\*\*\*\*\*